



是方電訊股份有限公司

**2021年報**

2021 ANNUAL REPORT

股票代碼:6561

## ICT解決方案 開拓企業數位轉型之路

Chief ICT Solution opens up the road  
of enterprises' digital transformation

一、本公司發言人及代理發言人姓名、職稱、聯絡電話及電子郵件信箱

發 言 人： 姓名：劉耀元 職稱：總經理  
電話：070-1018-6688  
(02)2657-6688  
電子郵件信箱：ir\_chief@chief.com.tw

代 理 發 言 人： 姓名：張霖棟 職稱：業務處資深副總經理  
電話：070-1018-6688  
(02)2657-6688  
電子郵件信箱：ir\_chief@chief.com.tw

二、總公司、分公司、工廠之地址及電話

總 公 司 地 址： 台北市內湖區瑞光路 68 號 2 樓  
電 話： (02)2657-6688  
分 公 司、 工 廠： 無

三、股票過戶機構之名稱、地址、網址及電話

名 稱： 元大證券股份有限公司股務代理部  
地 址： 台北市大同區承德路三段 210 號 B1  
電 話： (02)2586-5859  
網 址： <http://www.yuanta.com.tw/>

四、最近年度財務報告簽證會計師姓名、事務所名稱、地址、網址及電話

會 計 師 姓 名： 張鼎聲會計師、郭政弘會計師  
事 務 所 名 稱： 勤業眾信聯合會計師事務所  
地 址： 台北市信義區松仁路 100 號 20 樓  
電 話： (02)2725-9988  
網 址： <http://www.deloitte.com.tw>

五、海外有價證券掛牌買賣之交易場所名稱及查詢該海外有價證券資訊之方式  
無。

六、本公司網址

<https://www.chief.com.tw>

# 目 錄

壹、致股東報告書	1
貳、公司簡介	4
一、公司簡介	4
二、公司沿革	4
參、公司治理報告	7
一、組織系統	7
二、董事、總經理、副總經理、協理、各部門及分支機構主管資料	10
三、最近年度給付董事、總經理及副總經理等之酬金	18
四、公司治理運作情形	22
五、會計師公費資訊	43
六、更換會計師資訊	43
七、公司之董事長、總經理、負責財務或會計事務之經理人，最近一年內曾任職於簽證會計師所屬事務所或其關係企業者，應揭露其姓名、職稱及任職於簽證會計師所屬事務所或其關係企業之期間	43
八、最近年度及截至年報刊印日止，董事、經理人及持股比例超過百分之十之股東股權移轉及股權質押變動情形	44
九、持股比例占前十名之股東，其相互間為關係人或為配偶、二親等以內之親屬關係之資訊	45
十、公司、公司之董事、經理人及公司直接或間接控制之事業對同一轉投資事業之持股數，並合併計算綜合持股比例	46
肆、募資情形	47
一、資本及股份	47
二、公司債辦理情形	52
三、特別股辦理情形	52
四、海外存託憑證辦理情形	52
五、員工認股權憑證辦理情形	53
六、限制員工權利新股辦理情形	55
七、併購或受讓他公司股份發行新股辦理情形	55
八、資金運用計畫執行情形	55
伍、營運概況	56
一、業務內容	56
二、市場及產銷概況	62
三、從業員工最近二年度及截至年報刊印日止從業員工人數、平均服務年資、平均年齡及學歷分布比率	68
四、環保支出資訊	68
五、勞資關係	68

六、資通安全管理.....	69
七、重要契約.....	70
<b>陸、財務概況.....</b>	<b>71</b>
一、最近五年度簡明資產負債表、綜合損益表、簽證會計師姓名及其查核意見.....	71
二、最近五年度財務分析.....	76
三、最近年度財務報告之審計委員會審查報告.....	79
四、最近年度財務報告，含會計師查核報告、兩年對照之資產負債表、綜合損益表、權益變動表、現金流量表及附註或附表.....	80
五、最近年度經會計師查核簽證之公司個體財務報告.....	80
六、公司及其關係企業最近年度及截至年報刊印日止，如有發生財務週轉困難情事，應列明其對本公司財務狀況之影響.....	80
<b>柒、財務狀況及財務績效之檢討分析與風險事項.....</b>	<b>81</b>
一、財務狀況.....	81
二、財務績效.....	82
三、現金流量.....	83
四、最近年度重大資本支出對財務業務之影響.....	83
五、最近年度轉投資政策，其獲利或虧損之主要原因、改善計劃及未來一年投資計劃.....	84
六、風險事項.....	84
七、其他重要事項.....	87
<b>捌、特別記載事項.....</b>	<b>88</b>
一、關係企業相關資料.....	88
二、最近年度及截至年報刊印日止，私募有價證券辦理情形.....	89
三、最近年度及截至年報刊印日止子公司持有或處分本公司股票情形.....	89
四、其他必要補充說明事項.....	89
<b>玖、對股東權益或證券價格有重大影響之事項.....</b>	<b>89</b>

附錄 A：110 年度合併財務報告暨會計師查核報告

附錄 B：110 年度個體財務報告暨會計師查核報告

## 壹、致股東報告書

各位股東：

本公司 110 年度策略目標係以「提升營收獲利、深耕企業用戶、強化服務認證、加強人才培養」為四個主要執行方向，110 年 5 月因國內新冠肺炎疫情爆發，公司在營運上也採取諸多積極之因應措施，以確保公司之正常運作。新冠肺炎導致世界各地都籠罩在鎖國封城的氣氛中，企業經濟發展及營運活動大受影響，國內也維持在二級管制措施，因此企業投資都以維持正常運作為主要考量，基於零接觸及遠距的需求，公司持續豐富產品線以提升市場競爭力。在疫情時代，企業走向各種雲端應用及遠距上班之需求日益明顯，本公司可提供企業公有雲直連服務，雲端資安服務、雙因認證服務、070 雲端總機及視訊錄音、錄影服務，提供企業整合式通訊服務，以滿足企業的需求。同時，針對智慧健康產業，也透過健康 App 服務的推廣，積極切入國內健康促進市場。另外因應雲端應用與資安需求之發展，亦加強人才培養，安排諸多專業訓練課程，並鼓勵員工考取專業證照，提升專業能力，以提供客戶優質及滿意之服務。

除營運目標之達成外，因應中美貿易戰所導致全球供應鏈之重組，公司持續擴大台北、香港、新加坡、日本間之國際骨幹海纜頻寬以延伸海外服務節點，並與東亞地區各國業者合作，透過設立海外網路服務節點及網路介接，將海外服務範圍延伸超過 10 個東亞國家，以爭取台商企業客戶之服務商機。另基於現有 IDC 機房空間使用率已接近滿載，本公司在 110 年 10 月 15 日舉行內湖舊宗路 LY2 智能 IDC 機房之開工動土典禮，著手建置新的 IDC 智能機房以滿足未來業務成長之需求，持續朝著東亞數位匯流中心及 AI、雲端商務應用中心之市場定位邁進！

### 一、財務績效

110 年度在全體員工及經營團隊的努力下，是方電訊營業收入與 109 年度相比持續成長，110 年度合併總營業收入為 28 億元，較 109 年度增加 9.2%，合併營業利益為 8.7 億元，較 109 年度增加 12.0%，合併稅後淨利為 6.87 億元，較 109 年度增加 12.6%，達到每股盈餘 9.75 元，全年營收及獲利再創新高。

### 二、四大產品線相關業務持續成長

110 年度本公司在 IDC 業務推展上，以高價值客戶為目標客群，追求機房服務之經營坪效；在數據網路服務方面，則擴大台北、香港、新加坡、日本間之國際骨幹海纜頻寬，增加東亞地區服務涵蓋區域；在語音通信服務方面，持續推廣 070 雲端總機與雲端視訊會議服務，並與微軟 Microsoft Teams 合作，提供一站式企業通訊服務；在雲端服務方面，經由雲端交換平台，加強與國際公有雲合作，提供企業於多雲環境下之最佳雲端服務解決方案，110 年度雲端服務成長率 23.7%，為公司成長之主要動能。

### 三、四大產品線服務及功能之發展

110 年度，本公司為滿足未來 IDC 及雲端業務成長之需求，積極投入新的 LY2 IDC 機房之建置，LY2 機房採智慧建築、綠建築及 LRB 隔震設計，可支援高用電及高效能運算之客戶需求，而為保證機房服務品質，公司亦每年投入資源以確保通過 ISO 及 DCOS 國際認證之年度

續評作業；在數據網路服務上，持續與多家國際電信業者合作，將服務延伸到香港、新加坡、日本及東亞等區域，成為客戶發展海外事業的最佳合作夥伴；在語音通信方面，以雲端總機服務搭配視訊會議服務以滿足企業客戶遠端通訊服務之需求；在雲端應用服務方面，除了以雲端交換平台，提供企業直連國際雲服務，也提供雲端運算及儲存服務，針對是方應用雲及智慧健康雲服務也加強推廣，發展公司成為企業雲端商務應用中心。

#### 四、完整的企業解決方案滿足客戶需求

本公司業務經營以國際及企業客戶為主，透過電信中立之 IDC 機房藉由平台經濟及會員經濟之客戶群聚效應，以公司四大產品線，提供客戶一站式購足之服務，為了提供企業客戶數位轉型及雲端化的需求，也引進各式各樣的雲端平台及應用服務，結合產業需求，提供客戶全球布局所需之服務及解決方案。

#### 五、落實社會責任並提昇員工福利

110 年度本公司對外持續進行愛心捐款關懷社會，捐款對象包含高雄市私立慈德育幼院、高雄市私立基督教山地育幼院、台東基督教醫院-一粒麥子基金會「新園日托站」等單位；對內則加保員工防疫險並落實照顧員工的社會責任，109 年在所有上市櫃的公司中，在非擔任主管職務之全時員工薪資中位數排名第 25 名。

#### 六、111 年度營運策略及方向

##### (1) 公司營運面：

- 以雲端自助管理系統搭配雲端交換中心，加速推廣企業混合雲直連服務。
- 持續擴大台北、香港、新加坡、日本間之國際骨幹海纜頻寬，延伸網路服務涵蓋區域到東亞國家，提供企業最佳之網路與雲端服務解決方案。
- 建置新的 LY2 IDC 機房，以滿足未來 IDC 及雲端業務成長之需求。
- 經營智慧健康產業，推出健康雲 APP 服務，拓展健康管理市場。
- 針對 SDN、SDWAN 等新服務持續進行測試，預計於下半年推出服務。

##### (2) 外部總體經營環境及法規之影響：

- 全球新冠肺炎疫情嚴峻，企業營運活動仍受疫情影響，在後疫情時代，遠距及無接觸活動成為主流，產業型態正在變化中，公司需積極對未來服務進行規劃。
- 面對全球氣候變遷風險及碳中和議題，本公司除持續關注國際趨勢外並配合主管機關之規範，擬訂因應計劃。
- 雲端服務市場蓬勃發展，企業混合雲應用需求已成為企業 IT 服務發展趨勢，國際大廠已相繼在台推出混合雲服務，台灣雲端市場正加速成長。
- 5G、IoT、Cloud、AI、AR/VR、元宇宙等是未來網路服務發展之重點，業者對相關服務之佈局將牽動未來市場競爭版圖之變化。
- 因應中美貿易戰，全球產業鏈正發生重大布局之變化，台商加強對東亞國家之佈局，提供台商在東亞之服務將成為新的挑戰與機會。

## 七、未來展望

本公司以電信中立的 IDC 機房服務為基石，建置 LY2 IDC 智慧機房如期如質，並以數據網路及雲端服務為雙成長主軸，擴大服務涵蓋範圍到香港、日本、新加坡及東亞地區各國，加強與 AWS、Microsoft、Google 等國際公有雲服務大廠及雲端資安業者共同合作，依產業別推出不同的雲端服務，吸引國際及國內企業客戶使用，同時，針對是方應用雲也以健康雲平台，結合垂直及水平各專業夥伴及場域，推動健康促進服務，以提升公司的整體經營績效，努力朝向東亞數位匯流中心及 AI、雲端商務應用中心之市場定位邁進，期能創造社會、股東、員工、客戶之價值，達成多贏的經營目標及企業永續經營之使命。

董事長：吳彥宏



總經理：劉耀元



會計主管：潘惟東



## 貳、公司簡介

### 一、公司簡介

(一)設立日期：中華民國 80 年 1 月 19 日

#### (二)公司沿革

民國 80 年 1 月	正式設立登記完成，實收資本額 20,000 仟元，公司名稱是方資訊股份有限公司。
民國 80 年-84 年	承標交通部電信總局前後臺資訊處理系統及線上電信系統，如：SOPS、TRIS、LEAMIS、PAMS 等，電信服務相關的裝、拆、移、異、派工、芯線管理、中繼線管理系統及 OA 工作站為主。
民國 84 年	交通部電信總局中華電信總局數據通信所公開徵選數據業務代理時，為第一批審核通過的七家代理商之一。
民國 85 年	成為全省最大之電信寬頻代理經銷體系，並擁有超過 2,000 家經銷夥伴。
民國 87 年 11 月	辦理現金增資計 10,000 仟元，增資後實收資本額為 30,000 仟元。
民國 88 年 1 月	公司名稱更名為是方電訊股份有限公司。
民國 88 年 7 月	辦理現金增資計 12,500 仟元，增資後實收資本額為 42,500 仟元。
民國 88 年 8 月	取得第二類電信事業一般業務執照。
民國 88 年 10 月	辦理現金增資計 17,000 仟元，增資後實收資本額為 59,500 仟元。
民國 84 年-89 年	連續七年間均保持為交通部電信總局數據通信所最大的通路商。
民國 88 年-89 年	積極代理國際知名的電信公司所提供的各式服務。
民國 89 年 11 月	辦理現金增資計 2,970 仟元及盈餘轉增資計 12,530 仟元，增資後實收資本額為 75,000 仟元。
民國 89 年 12 月	首棟電信中心成立，並提供 24X7(全年無休)的網路機房中心(IDC)服務。
民國 90 年 5 月	辦理資本公積轉增資計 7,640 仟元及盈餘轉增資計 156,915 仟元，增資後實收資本額為 239,555 仟元。
民國 90 年 8 月	辦理現金增資計 5,000 仟元，增資後實收資本額為 244,555 仟元。
民國 91 年 2 月	辦理現金增資計 115,000 仟元，增資後實收資本額為 359,555 仟元。
民國 91 年 3 月	扮演交換中心經營者的角色，成立台北網際網路交換中心(TPIX)，並於同年成立語音交換中心(TPVX)及海纜交換中心(TPCX)。
民國 91 年 12 月	辦理現金增資計 300,000 仟元及盈餘轉增資計 7,280 仟元，增資後實收資本額為 666,835 仟元。
民國 92 年 8 月	取得第二類電信事業特殊業務執照。
民國 93 年 12 月	擴大兩岸三地網路服務佈局，增設台灣及大陸節點。推出兩岸三地電信服務產品整合方案，成為台灣系統整合廠商最佳電信伙伴。
民國 94 年 2 月	辦理減資彌補虧損計 118,697 仟元，減資後實收資本額為 548,138 仟元。
民國 95 年 9 月	成為中華電信(股)公司之關係企業。
民國 96 年 3 月	取得全台灣第一張 070 網路電話執照 (E.164 用戶號碼網路電話服務許可執照)。
民國 96 年 11 月	辦理減資彌補虧損計 251,130 仟元及現金增資 250,000 仟元，增減資後實收資本額為 547,008 仟元。
民國 98 年 4 月	針對企業用戶提供雙向互通的「Chief 070」網路電話服務。
民國 99 年 4 月	發起「台灣雲端運算產業協會」，成為創始會員。
民國 100 年 1 月	取得 ISO 27001 資訊安全管理國際認證及 ISO 27011 電信安全管理國際認證，對客戶提供優質資通訊整合服務的承諾保證。
民國 100 年 3 月	推出雲端身分認證服務，強化帳號安全防護。

民國 102 年 7 月	建置麗源及宏鼎兩棟四重 IDC 服務架構，創造最高安全等級服務機制，雙機房、雙網路、雙路由及雙機電。
民國 103 年 5 月	推出「企業雲端資料儲存整合」(CCIS) 服務，提供企業重要檔案資料的雲端儲存整合應用，另設置單一計價機制及資料儲存回復緊急救援機制，提供企業用戶資料儲存之完善服務。
民國 103 年 7 月	辦理員工紅利轉增資 3,870 仟元，增資後實收資本額為 550,878 仟元。
民國 104 年 3 月	攜手資策會推出微創企業專屬育成方案，協助具潛力微創團隊創業，加速台灣雲端軟體應用發展。
民國 104 年 8 月	辦理盈餘轉增資 49,579 仟元，增資後實收資本額為 600,457 仟元。
民國 104 年 10 月	發行員工認股權 2,000 單位。
民國 104 年 11 月	經證券櫃檯買賣中心核准成為公開發行公司。
民國 105 年 4 月	子公司上海是泰取得大陸上海地區增值電信執照。
民國 105 年 6 月	經濟部工業局評選指定是方電訊為「公用雲端資料中心開發與應用服務」計畫執行單位，並於當年 8 月簽約完成。
民國 106 年 6 月	經證券櫃檯買賣中心核准成為興櫃公司。
民國 106 年 12 月	發行員工認股權 950 單位。
民國 106 年 12 月	取得 ISO 27017 雲端資安管理國際認證及 ISO 27018 公有雲個資保護國際認證。
民國 107 年 1 月	建置 CCX(Chief Cloud eXchange) 雲端交換中心，攜手 Microsoft 推出 Azure ExpressRoute 雲服務解決方案，讓客戶經由是方全球骨幹節點，享受安全、高速度、低延遲的私有連線品質，存取企業位於 Azure 的雲服務平台。
民國 107 年 1 月	成為全台首家取得 ISO 27001、27011、27017、27018 四重認證的電信網路與雲端服務業者。
民國 107 年 3 月	與 IBM、health inventor 結盟打造亞太區第一家 360° 「華人智慧健康雲」，並積極拓展 CCX 雲端交換中心合作夥伴。
民國 107 年 3 月	提供 AWS Direct Connect 服務，讓 AWS 客戶輕鬆地建立一個連接本地設施和 AWS 的專用網路連線。
民國 107 年 3 月	經證券櫃檯買賣中心董事會通過股票上櫃案。
民國 107 年 4 月	員工行使認股權憑證 9,680 仟元，增資後實收資本額為 610,137 仟元。
民國 107 年 4 月	經濟部工業局與資策會聯手合作之 Data+ 數位創新計畫，運用是方電訊國產雲協助產業智慧轉型。
民國 107 年 6 月	正式上櫃（股票代號 6561），上櫃前現金增資 78,420 仟元，增資後實收資本額為 688,556 仟元。
民國 107 年 10 月	發行員工認股權 50 單位。
民國 107 年 11 月	員工行使認股權憑證 592.5 仟元，增資後實收資本額為 689,149 仟元。
民國 108 年 3 月	員工行使認股權憑證 4,165 仟元，增資後實收資本額為 693,314 仟元。
民國 108 年 3 月	是方雲端交換中心正式在台提供 Google Cloud Interconnect 專用連線服務。
民國 108 年 3 月	台北直連 Azure 雲端服務正式啟用，是方電訊與微軟合作再升級。
民國 108 年 6 月	升級台灣-香港骨幹到 200G。
民國 108 年 9 月	提供 IBM Cloud Direct Link 服務。
民國 108 年 9 月	是方機房通過 DCOS-4 認證，成為台灣第一家獲此殊榮的電訊公司。
民國 108 年 10 月	是方 TPIX 台北網際網路交換中心納入國家 2 級關鍵基礎設施。
民國 108 年 11 月	員工行使認股權憑證 1,307 仟元，增資後實收資本額為 694,621 仟元。
民國 109 年 1 月	新增台灣-新加坡及台灣-日本各 20G 骨幹。
民國 109 年 2 月	成功介接位居東北亞重要網域樞紐的東京網際網路交換中心 JPIX (Japan Internet Exchange)，並直連新加坡第一大網際網路交換中心

	SGIX (Singapore Internet Exchange)，等同於透過當地接軌東南亞網路樞紐。
民國 109 年 4 月	員工行使認股權憑證 7,628 仟元，增資後實收資本額為 702,249 仟元。
民國 109 年 7 月	提供東京的 Oracle 公有雲直連服務。
民國 109 年 8 月	於中華電信行動分公司 Hami pass 開始推廣健康雲服務。
民國 109 年 11 月	發行員工認股權 200 單位。
民國 110 年 1 月	員工行使認股權憑證 210 仟元，增資後實收資本額為 702,459 仟元。
民國 110 年 3 月	升級台灣-日本骨幹到 210G。
民國 110 年 3 月	與菲律賓電信公司 PLDT Global 簽約結盟，開啟東協 10 國合作大門。
民國 110 年 4 月	員工行使認股權憑證 2,137 仟元，增資後實收資本額為 704,596 仟元。
民國 110 年 10 月	總統蒞臨是方綠能智慧 IDC 機房動土典禮，期勉成為東亞數位匯流及 AI 雲端商務應用中心。
民國 110 年 10 月	更新企業識別系統。
民國 110 年 11 月	專屬台灣的 IBM 直連服務正式上線，提供更快速、更直接、更便捷的 7x24 混合雲服務。
民國 111 年 1 月	員工行使認股權憑證 105 仟元，增資後實收資本額為 704,701 仟元。
民國 111 年 4 月	員工行使認股權憑證 2,122.5 仟元，增資後實收資本額為 706,824 仟元。

## 參、公司治理報告

### 一、組織系統

#### (一) 組織結構

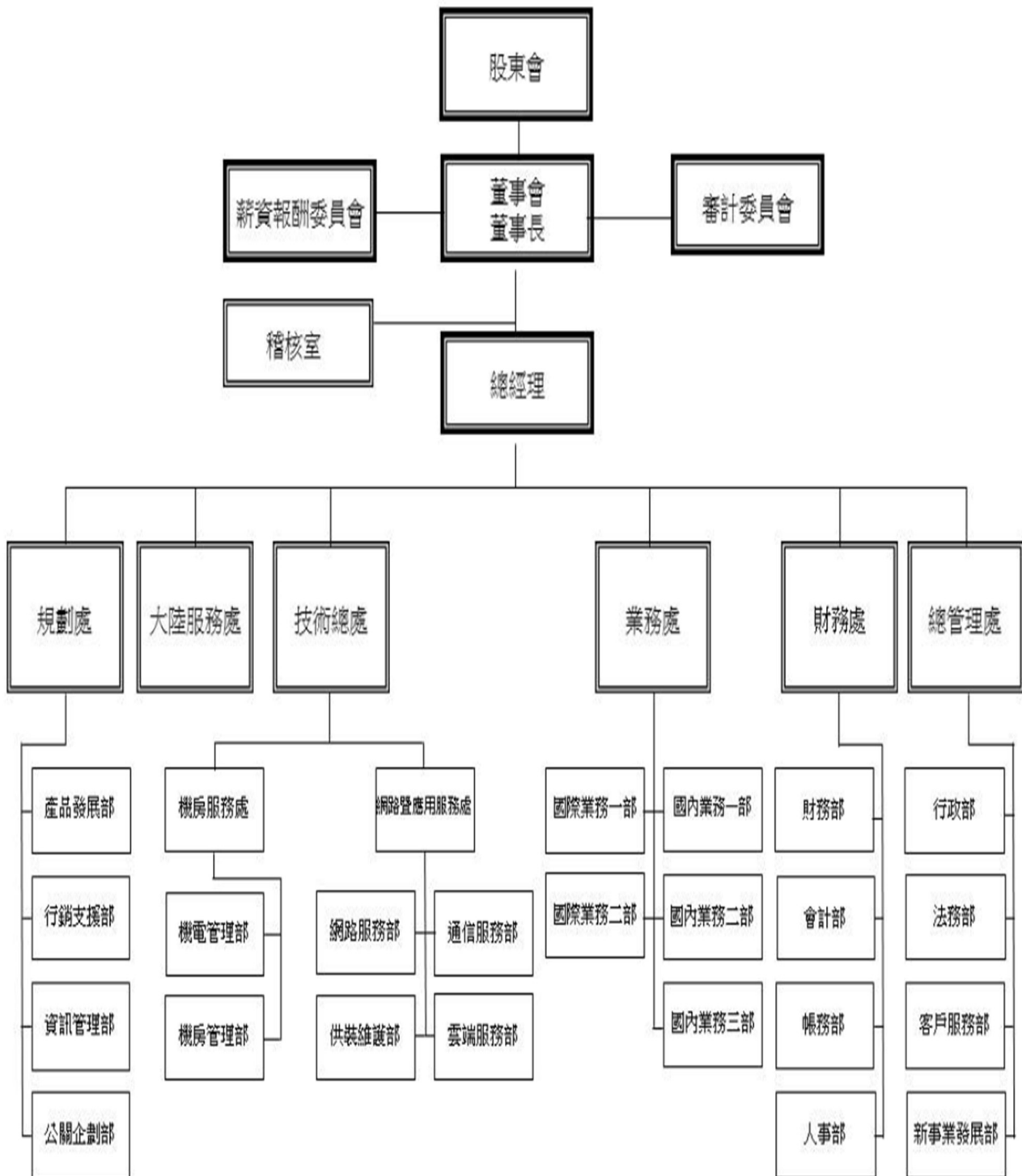

(二) 各主要部門所營業務

部門		工作執掌	
董事會/董事長		公司之業務經營作成政策性指示及目標方針之訂定。	
總經理室		綜理公司整體業務之執行與協調，擬訂公司營運策略及方向。	
稽核室		針對各作業存在或潛在風險予以評估，據以擬訂實施風險導向之年度內部稽核計畫，協助董事會及經理人檢查及覆核內部控制制度之缺失及衡量營運之效果及效率，確保內部控制制度得以持續有效實施。	
業務處		負責對市場行情之瞭解、規劃國內外市場之推廣，銷售合約之簽定及客訴之處理等事宜。	
財務處	財務處	股務作業、投資人關係事宜。	
	財務部	資金調度、出納業務、工商登記業務。	
	會計部	會計制度之建立與執行，會計帳務之處理、財務報表之編製與分析，各項會計憑證之建立、審核、裝訂及保管，年度預算之彙總及管控，各項稅務之處理及申報，子公司會計帳務之處理。	
	帳務部	帳務處理、營收入帳、應收帳款管理、業績計算、提供銷售統計報表。	
	人事部	人力資源管理與發展規劃、組織規劃業務、人力規劃與招募業務、人員任用/晉升/異動/離退業務、教育訓練發展業務、薪資與獎酬管理業務、員工差勤業務、員工關係業務、績效管理業務、員工差旅與派駐業務、員工保險業務、員工福利業務、名片製作業務等。	
規劃處	產品發展部	各項業務市場調查、新產品發展規劃、服務流程訂定、用戶契約條款訂定、各項業務資費訂定及產品包裝。	
	行銷支援部	資源查詢作業、訂單管理作業、營運分析統計、商品請購作業、案件管理作業、請款作業、營業成本暫估及預測。	
	資訊管理部	公司管理資訊系統(ERP)設計、建置及維運、公司產品服務之支援(供裝系統及帳務系統等)、公司內部資訊網路及員工電腦之支援、工作流程自動化設計、對外網頁管理維護、公司 ISO 資訊安全管理作業國際認證之內部工作協調及統合事宜等。	
	公關企劃部	公共關係與產品行銷、公司網站維運管理、參展、事件行銷及企業形象活動規劃。	
技術總處	機房服務處	機電管理部	新設機電系統規劃設計施工、既有機電系統改善、機電設施維運管理、機電工程協調管理、機電工程施工工法與品質管理、機電工程勞安要求、機電設施定期查驗、機電設施故障排除、機電設備變更、修改或廢除作業、機房出入管制及水電、空調與消防巡檢等。
		機房管理部	機房環境與設備檢測、建置客戶需求機房環境、線路配置、施工與查修、機房安全維運、機房人員與設備進出管制、機房網路監控、異常狀況回報與監控、業管項目預算控管及資產管理等。
	網路應用服務處	雲端服務部	雲端新服務規劃、建置與導入與維運；雲端共享資源調度、更新與調整；根據需求協助客戶佈署、搬遷雲端服務之應用環境；雲端服務障礙排除分析及供裝作業機制訂定等。
		網路服務部	數據通訊網路規劃建置、數據系統管理、骨幹設備規劃建置、客戶端技術服務、設備狀態稽查、異常狀況處理、網路障礙排除及新技術研議與測試等。
		供裝維護部	建置案件時程規劃及管理、協調配合建置作業之相關單位、現場供裝作業執行、支援客戶端技術服務、協助客戶端障礙排除、線路資源規劃及管理、技術部門資料彙整、技術障礙追蹤管理作業及供裝障礙分析處理評估等。
通信服務部	語音通訊規劃建置、新技術研議與測試、語音專案規劃與測試建置、語音通訊設備維運管理、業管項目預算控管、語音通訊障礙排除分析、支援調配與流量控管、語音通訊作業機制訂定及終端設備驗測評價等。		
總管理處	行政部	辦公室與會議室管理、辦公室租賃業務、清潔服務業務、警衛保安全管理、公務車輛管理、採購業務、倉庫管理與進出貨、總機業務、文具購買與發放業務、業管項目預算控管、停車場管理、門禁卡片管理、水電管理、消防管理、營繕管理、電信管理、公文收發、事務機管理、飲水機管理、郵件快遞管理、大樓管委會及勞工安全衛生管理等。	

部 門		工作執掌
	法務部	合約擬定審查及用印、協助對外合約談判、訴訟案及非訟案處理、應收帳款法律程序處理、法務制度建立、法務教育訓練、法務專案執行、法規及合約研究、危機處理支援處理、營運大樓與業主間租賃事宜及公司事務法務支援等。
	客戶服務部	公司產品 7x24 小時之服務、障礙申告值機受理作業、客戶服務與障礙申告進度回覆作業、110/119 緊急電話轉接作業、網路監控值機作業、停機維護通知作業及網路異常通知作業等。
	新事業發展部	「智慧健康」雲端應用服務產品之開發、設計與規劃、健康促進產業服務生態鏈跨域合作評估與洽談、「是方 i 健康」產品功能開發/優化、行銷推廣與通路應用合作、其他交辦新興業務或服務項目之評估規劃管理等。
大陸服務處		進行網路供裝維運與障礙查修、大陸上游電路下單及相關營運成本之優化及大陸業務拓展等。

二、董事、總經理、副總經理、協理、各部門及分支機構主管資料

(一) 董事：

1. 董事資料

111年4月9日；單位：股；%

職稱	姓名	性別 年齡	國籍 或註 冊地	初次 選任 日期	選(就)任 日期	任期	選任時 持有股份		現在持有股數		配偶、未成 年子女 現在持有股份		利用他人 名義持有股份		主要經(學)歷	目前兼 任本公 司及其 他公司 之職務	具配偶或二親等以 內關係之其他主 管、董事或監察人		
							股數	持 股 比 率	股數	持 股 比 率	股數	持 股 比 率	股數	持 股 比 率			職 稱	姓 名	關 係
	中華電信 (股)公司	-	台灣	95.09.06	109.11.20	3年	40,169,803	66.90%	39,425,803	55.78%	-	-	-	-	註1	-	-	-	
	代表人： 吳彥宏	男 50~60 歲	台灣	106.03.08	109.11.20	3年	-	-	120,000	0.17%	-	-	-	-	註2	-	-	-	
董事	代表人： 馬宏燦	男 60~70 歲	台灣	106.04.10	109.11.20	3年	-	-	-	-	-	-	-	註3	-	-	-	-	
董事	代表人： 鍾鳴	男 60~70 歲	台灣	109.11.20	109.11.20	3年	-	-	-	-	-	-	-	註4	-	-	-	-	
董事	旭揚管理 顧問(股)	-	台灣	104.06.30	109.11.20	3年	109,000	0.18%	109,000	0.15%	-	-	-	註5	-	-	-	-	

職稱	姓名	性別 年齡	國籍 或註 冊地	初次 選任 日期	選(就)任 日期	任期	選任時 持有股份		現在持有股數		配偶、未成 年子女 現在持有股份		利用他人名 義持有股份		主要經(學)歷	目前兼 任本公 司及其 他公司 之職務	具配偶或二親等以 內關係之其他主 管、董事或監察人	
							股數	持 股 比 率	股數	持 股 比 率	股數	持 股 比 率	股數	持 股 比 率			職稱	姓名
	公司																	
代表人： 邵中和	男 70~80 歲	台灣	104.06.30	109.11.20	3年	134,367	0.22%	123,367	0.17%	1,381,067	1.95%	-	-	淡江大學管理科學研究所碩士 交通大學電控工程系學士 宏碁電腦(股)公司共同創辦人 旭揚創投(股)公司董事長 大椽科技(股)公司董事長	註 6	-	-	
周玲臺	女 60~70 歲	台灣	105.06.22	109.11.20	3年	-	-	-	-	-	-	-	-	美國休士頓大學會計博士 國立政治大學學務長、會計系系主任	註 7	-	-	
呂道鴻	男 60~70 歲	台灣	109.11.20	109.11.20	3年	-	-	-	-	-	-	-	-	交通大學電子研究所碩士 中華電信(股)公司稽核長 中華電信(股)公司企業客戶分公司副 總經理 中華電信(股)公司網路處處長	註 8	-	-	
逢愛君	女 40~50 歲	台灣	109.11.20	109.11.20	3年	-	-	-	-	-	-	-	-	交通大學資訊工程學系博士 臺灣大學電機資訊學院副院長 臺灣大學資訊網路與多媒體研究所所 長 臺灣大學資訊工程學系教授	註 9	-	-	

註 1：兼任光世代建設開發(股)公司董事及監察人、中華系統整合(股)公司董事及監察人、中華黃頁多媒體整合行銷(股)公司董事及監察人、Chunghwa Telecom Thailand Co., Ltd. 董事、Chunghwa Telecom Global, Inc. 董事、Dongghwa Telecom Co., Ltd 董事、Chunghwa Telecom Singapore Pte., Ltd 董事、Chunghwa Telecom Japan Co., Ltd 董事、Chunghwa Telecom Vietnam Co., Ltd. 董事及監察人、宏華國際(股)公司董事及監察人、Prime Asia Investments(BVI) 董事、中華投資(股)公司董事、智趣王數位科技(股)公司董事、春水堂科技娛樂(股)公司董事、中華碩銓(股)公司董事、神腦國際企業(股)公司董事、台灣國際標準電子(股)公司董事、資拓宏宇國際(股)公司董事、勤威國際科技(股)公司董事、台灣碩網網路娛樂(股)公司董事、Viettel-CHT Co. Ltd 董事、願境網訊(股)公司董事、臺灣港務國際物流(股)公司董事、中華金融大樓(股)公司董事、台北金融大樓(股)公司董事、中華立鼎光電(股)公司董事、中華資安國際(股)公司董事、4Gamers Entertainment Inc. 董事、中華網家一號(股)公司董事、基石創新創業投資(股)公司董事、將來商業銀行(股)公司董事、中華安國際(股)公司董事、中華資安國際(股)公司董事、緯謙科技(股)公司董事。

註 2：兼任本公司執行長及碩航電信(股)公司董事(法人代表)。  
 註 3：兼任中華電信(股)公司執行副總經理、中華碩銓科技(股)公司董事長(法人代表)、中華資安國際(股)公司董事、將來商業銀行(股)公司董事。  
 註 4：兼任中華電信(股)公司數據通信分公司副總經理、中華電信越南有限公司董事(法人代表)、緯謙科技(股)公司董事、4Gamers Entertainment Inc 董事。  
 註 5：兼任和達光電科技(股)公司董事長、禾暘投資(股)公司董事長、元利盛精密機械(股)公司董事、合晶科技(股)公司董事、捷揚光電(股)公司董事、華碩電腦(股)公司獨立董事暨薪資報酬委員會委員、寰邦科技(股)公司董事(法人代表)、財團法人光電科技工業發展委員會委員、上海合晶材料(股)有限公司董事、21 世紀互聯寬帶數據中心有限公司董事、臺灣交通大學校友總會常務理事。  
 註 7：兼任台灣水泥(股)公司獨立董事暨薪資報酬委員會委員、本公司薪資報酬委員會暨審計委員會。  
 註 8：兼任全景軟體(股)公司獨立董事、本公司薪資報酬委員會暨審計委員會。  
 註 9：本公司薪資報酬委員會暨審計委員會。

2. 法人股東之主要股東：

110年8月26日

法人股東名稱	法人股東之主要股東	持股比例
中華電信(股)公司	交通部	35.29%
	新光人壽保險股份有限公司	6.36%
	中國信託商銀受中華電信股份有限公司員工持股會信託財產專戶	4.06%
	國泰人壽保險股份有限公司	3.27%
	美商摩根大通銀行中華電信存託憑證專戶	2.97%
	新制勞工退休基金	1.87%
	中華郵政股份有限公司	1.86%
	勞工保險基金	1.45%
	台灣人壽保險股份有限公司	1.08%
	富邦人壽保險股份有限公司	0.70%
旭揚管理顧問(股)公司	邵中和	59.65%
	阮妮蓮	20.14%

資料來源：經濟部商業司；中華電信官網。

3. 主要股東為法人者其主要股東：

110年8月26日

法人股東名稱	法人股東之主要股東	持股比例
交通部	不適用	不適用
新光人壽保險股份有限公司	新光金融控股股份有限公司	100.00%
中國信託商銀受中華電信股份有限公司員工持股會信託財產專戶	不適用	不適用
國泰人壽保險股份有限公司	國泰金融控股股份有限公司	100.00%
美商摩根大通銀行中華電信存託憑證專戶	不適用	不適用
新制勞工退休基金	不適用	不適用
中華郵政股份有限公司	交通部	100.00%
勞工保險基金	不適用	不適用
台灣人壽保險股份有限公司	中國信託金融控股股份有限公司	100.00%
富邦人壽保險股份有限公司	富邦金融控股股份有限公司	100.00%

資料來源：經濟部商業司；公開資訊觀測站。

#### 4. 董事其所具專業知識及獨立性之情形

姓名	條件 專業資格與經驗	獨立性情形	兼任其他公開發行公司獨立董事家數
中華電信(股)公司 代表人：吳彥宏	主要經歷包含瑛聲科技企業(股)公司董事長、財團法人海峽交流基金會執行秘書等，具備商務及公司業務所須之工作經驗，且未有公司法第30條各款情事。	-	0
中華電信(股)公司 代表人：馬宏燦	主要經歷包含中華電信(股)公司執行副總經理、財團法人台灣網路資訊中心網域名稱委員等，具備商務及公司業務所須之工作經驗，且未有公司法第30條各款情事。	-	0
中華電信(股)公司 代表人：鍾鳴	主要經歷包含中華電信(股)公司數據通信分公司副總經理等，具備商務及公司業務所須之工作經驗，且未有公司法第30條各款情事。	-	0
旭揚管理顧問(股)公司 代表人：邵中和	為宏碁電腦(股)公司共同創辦人、經歷包含旭揚創投(股)公司董事長等，具備商務及公司業務所須之工作經驗，且未有公司法第30條各款情事。	-	1
周玲臺(獨立董事)	主要經歷包含政治大學學務長、政治大學商學院會計系所教授兼系主任暨所長，為會計科系之公私立大專院校講師以上，具備財務、會計及公司業務所須之工作經驗，且未有公司法第30條各款情事。	1.包括但不限於本人、配偶、二親等以內親屬是否擔任本公司或其關係企業之董事、監察人或受僱人：無此情事。 2.本人、配偶、二親等以內親屬(或利用他人名義)持有公司股份數及比重；無此情事。 3.是否擔任與本公司有特定關係公司之董事、監察人或受僱人：無此情事。 4.最近2年提供本公司或其關係企業商務、法務、財務、會計等服務所取得之報酬金額：無此情事。	1

姓名	條件	專業資格與經驗	獨立性情形	兼任其他公開發行公司獨立董事家數
呂道鴻(獨立董事)		主要經歷包含中華電信(股)公司稽核長，具備商務及公司業務所須之工作經驗，且未有公司法第 30 條各款情事。	1.包括但不限於本人、配偶、二親等以內親屬是否擔任本公司或其關係企業之董事、監察人或受僱人：無此情事。 2.本人、配偶、二親等以內親屬(或利用他人名義)持有公司股份數及比重；無此情事。 3.是否擔任與本公司有特定關係公司之董事、監察人或受僱人：無此情事。 4.最近 2 年提供本公司或其關係企業商務、法務、財務、會計等服務所取得之報酬金額：無此情事。	0
逢愛君(獨立董事)		主要經歷包含臺灣大學資訊網路與多媒體研究所所長及資訊工程學系教授，臺灣大學電機資訊學院副院長，具備商務及公司業務所須之工作經驗，且未有公司法第 30 條各款情事。	1.包括但不限於本人、配偶、二親等以內親屬是否擔任本公司或其關係企業之董事、監察人或受僱人：無此情事。 2.本人、配偶、二親等以內親屬(或利用他人名義)持有公司股份數及比重；無此情事。 3.是否擔任與本公司有特定關係公司之董事、監察人或受僱人：無此情事。 4.最近 2 年提供本公司或其關係企業商務、法務、財務、會計等服務所取得之報酬金額：無此情事。	0

### 5. 董事會成員多元化政策應具備之整體能力及落實執行

姓名	能力	符合能力情形									
		營運判斷能力	會計及財務分析能力	經營管理能力	危機處理能力	產業知識	國際市場觀	領導能力	決策能力	稽核能力	資訊能力
中華電信(股)公司 代表人：吳彥宏		✓	*	✓	✓	✓	✓	✓	✓		*
中華電信(股)公司 代表人：馬宏燦		✓	*	✓	✓	✓	✓	✓	✓		✓
中華電信(股)公司 代表人：鍾鳴		✓	*	*	✓	✓	✓	✓	✓		✓
旭揚管理顧問(股)公司 代表人：邵中和		✓	*	✓	✓	✓	✓	✓	✓		✓
周玲臺		✓	✓		*	*	*	*	✓	*	
呂道鴻		✓	*		*	✓	*	*	✓	✓	*
逢愛君		*			*	*	*	*	✓		✓

註1：\*表示具備部分能力，現任3名獨立董事，周玲臺獨董(連續任期：第三屆)主要經歷為國立政治大學商學院會計系所教授兼系主任暨所長具備會計專業能力；呂道鴻(連續任期：第一屆)主要經歷為中華電信(股)公司稽核長具備稽核專業能力；逢愛君(連續任期：第一屆)主要經歷為臺灣大學資訊網路與多媒體研究所所長具備資通訊專業能力，各有不同領域專長，符合本公司董事會成員組成基本多元化政策中專業知識與技能面向之多元性目標；董事會成員組成應具備專業背景、技能及產業經歷多元性(如法律、會計、財務、稽核、行銷或資訊)。

註2：現任7名董事中有2位女性董事(周玲臺及逢愛君)符合本公司董事會成員組成基本多元化政策中條件與價值面向之性別平等多元性目標；董事會成員組成至少1位女性董事。

(二) 總經理、副總經理、協理、各部門及分支機構主管資料：

111年4月9日；單位：股；%

職稱	姓名	性別	國籍	選(就)任日期	持有股份		配偶、未成年子女持有股份	利用他人名義持有股份		主要經(學)歷	目前兼任其他公司之職務	具配偶或二親等以內關係之經理人			經理人取得權憑證情形
					股數	持股比例		股數	比率			職稱	姓名	關係	
執行長	吳彥宏	男	台灣	106.03.08	120,000	0.17%	-	-	-	政治大學法律系 瑛聲科技企業(股)公司董事長 財團法人海峽交流基金會經貿處副處長 財團法人海峽交流基金會經貿處副處長 台灣國際標準電子(股)公司董事長 台灣科技大學管理研究所博士候選人 加拿大皇家大學 EMBA 中原大學/電子工程系 台灣電訊網路服務(股)公司技術經理 岱凱通訊系統(股)公司技術經理 吉立通電訊網路(股)公司總經理	頌航電信(股)公司董事長(法人代表)	-	-	-	請詳第55頁
總經理	劉耀元	男	台灣	94.05.01	267,000	0.38%	23,000	0.03%	-	台灣工業技術學院工業管理系 宏碁電腦(股)公司業務主任	上海是泰網絡科技(股)公司董事(法人代表) 頌航電信(股)公司董事(法人代表) Chief International Corp. 董事(法人代表) 三通網資訊(股)公司董事(法人代表)	-	-	-	請詳第55頁
業務處資深副經理	張霖棟	男	台灣	97.01.01	123,255	0.17%	69,533	0.10%	-	交通大學電信工程系學士 伊利諾理工學院電機碩士 香港商台灣北電網絡(亞洲)有限公司台灣分公司副總經理	頌航電信(股)公司監察人(法人代表)	-	-	-	請詳第55頁
規劃處副總經理	江文漢	男	台灣	97.03.24	60,000	0.08%	32,000	0.05%	-	國立台北科技大學/通訊工程研究所 國立台北科技大學/電腦與通訊工程研究所博士候選人 刑事警察局-偵查第七大隊隊長(企業警察) 金融經濟犯罪調查 警察專科校、警察大學兼任講師(電腦科技、金融犯罪調查) 司法官訓練所、法官學院講師(電腦科技、金融犯罪調查) 高等法院檢察署經濟犯罪調查委員會 台北市政府科技治安顧問	上海是泰網絡科技(股)公司董事長(法人代表)	-	-	-	請詳第55頁
總管理處副總經理	顏景祥	男	台灣	108.05.03	-	-	-	-	-	中正理工學院電機系學士 網宇國際(股)公司經理 陸軍總部網路工程師	-	-	-	-	請詳第55頁
技術總處副總經理	周行	男	台灣	97.01.01	34,000	0.05%	144,655	0.20%	-	中正理工學院電機系學士 網宇國際(股)公司經理 陸軍總部網路工程師	-	-	-	-	請詳第55頁

職稱	姓名	性別	國籍	選(就)任日期	持有股份		配偶、未成年子女持有股份		利用他人名義持有股份		主要經(學)歷	目前兼任其他公司之職務	具配偶或二親等以內關係之經理人			經理人取得員工認股權憑證情形
					股數	持股比例	股數	持股比例	股數	持股比例			職稱	姓名	關係	
財務處副總經理	潘惟東(註)	男	台灣	110.05.01	5,000	0.01%	-	-	-	-	輔仁大學國際貿易學系學士 中華電信(股)公司會計台北駐點科長	上海是泰網絡科技(股)公司監察人(法人代表) 領航電信(股)公司董事(法人代表) Chief International Corp. 董事(法人代表)	-	-	-	請詳第 55 頁
財務處副總經理	廖健琪(註)	男	台灣	106.09.01	23,000	0.03%	-	-	-	-	交通大學運輸管理學系 中華電信(股)公司行通分公司台中營運處會計科科長	-	-	-	-	請詳第 55 頁
業務處國際業務一部協理	邱國龍	男	台灣	109.08.10	-	-	-	-	-	-	台灣工業技術學校香港中文大學電子工程所 AP-EMBA 中華電信數據通信分公司企業客戶處科長 中華電信國際通信分公司行銷處科長	-	-	-	-	請詳第 55 頁
業務處國內業務一部協理	陳佳漢	男	台灣	97.05.20	67,000	0.09%	-	-	-	-	世新大學廣電系學士 數位聯合電信(股)公司處長	-	-	-	-	請詳第 55 頁
業務處國內業務二部協理	吳金和	男	台灣	106.08.16	27,000	0.04%	-	-	-	-	國立政治大學經營管理研究所碩士 蘭陽技術學院電機工程系 亞太電信股份有限公司協理	-	-	-	-	請詳第 55 頁
技術總處網路暨應用服務處協理	宋碧雲	女	台灣	108.08.01	67,038	0.09%	-	-	-	-	萬能工業專科學校電子科 台灣富士通工程師 信祥公司工程師	-	-	-	-	請詳第 55 頁
稽核主管	何星徽	男	台灣	107.12.13	-	-	-	-	-	-	淡江大學會計學系學士 國際內部稽核師 台灣動藥(股)公司稽核專員	-	-	-	-	請詳第 55 頁

註：廖健琪於 110 年 5 月 1 日因集團內部職務調動關係企業，由潘惟東接任。

三、最近年度給付董事、總經理及副總經理等之酬金  
 (一) 一般董事及獨立董事之酬金

110年12月31日；單位：新台幣仟元；股；%

職稱	姓名	董事酬金						兼任員工領取相關酬金						A、B、C、D、E、F及G等七項總額及占稅後純益之比例(%)	A、B、C、D、E、F及G等七項總額及占稅後純益之比例(%)	有無領取來自子公司以外轉投資事業或公司酬金				
		報酬(A)		退職退休金(B)		董事酬勞(C)		業務執行費用(D)		A、B、C及D等四項總額及占稅後純益之比例(%)		薪資、獎金及特支費等(E)					退職退休金(F)		員工酬勞(G)	
		本公司	財務報告內所有公司	本公司	財務報告內所有公司	本公司	財務報告內所有公司	本公司	財務報告內所有公司	本公司	財務報告內所有公司	本公司	財務報告內所有公司				現金金額	股票金額	本公司	財務報告內所有公司
董事長	中華電信(股)公司 代表人：吳彥宏	0	0	0	0	3,360	190	190	3,550	0.52%	5,903	0	240	0	9,693	1.41%	8,934			
董事	中華電信(股)公司 代表人：馬宏傑	0	0	0	0	3,360	190	190	3,550	0.52%	5,903	0	240	0	9,693	1.41%	8,934			
董事	中華電信(股)公司 代表人：鍾鳴	0	0	0	0	3,360	190	190	3,550	0.52%	5,903	0	240	0	9,693	1.41%	8,934			
董事	旭揚管理顧問(股)公司 代表人：邵中和	0	0	0	0	3,360	190	190	3,550	0.52%	5,903	0	240	0	9,693	1.41%	8,934			
獨立董事	周玲臺	2,520	2,520	0	0	0	150	150	2,670	0.39%	0	0	0	0	2,670	0.39%	0			
獨立董事	呂道鴻	2,520	2,520	0	0	0	150	150	2,670	0.39%	0	0	0	0	2,670	0.39%	0			
獨立董事	逢愛君	2,520	2,520	0	0	0	150	150	2,670	0.39%	0	0	0	0	2,670	0.39%	0			

註1：請敘明獨立董事酬金給付政策、制度、標準與結構，並依所擔負之職責、風險、投入時間等因素敘明與給付酬金數額之關聯性；本公司獨立董事之報酬依公司章程之規定，由薪資報酬委員會審議各董事之公司營運參與程度及貢獻價值，將績效風險之合理公平性與所得報酬連結，並參酌公司營運績效暨同業通常水準支給情形後提出建議交董事會決議。

註2：除上表揭露外，最近年度公司董事提供服務(如擔任母公司/財務報告內所有公司/轉投資事業非屬員工之顧問等)領取之酬金：無。

酬金級距表

給付本公司各個董事酬金級距	董事姓名			
	前四項酬金總額(A+B+C+D) 本公司	財務報告內所有公司	前七項酬金總額(A+B+C+D+E+F+G) 本公司	母公司及所有轉投資事業
低於 1,000,000 元	中華電信(股)公司 代表人：吳彥宏 代表人：馬宏燦 代表人：鍾鳴 旭揚管理顧問(股)公司 代表人：邵中和 周玲臺 呂連鴻 逢愛君	中華電信(股)公司 代表人：吳彥宏 代表人：馬宏燦 代表人：鍾鳴 旭揚管理顧問(股)公司 代表人：邵中和 周玲臺 呂連鴻 逢愛君	中華電信(股)公司 代表人：馬宏燦 代表人：鍾鳴 旭揚管理顧問(股)公司 代表人：邵中和 周玲臺 呂連鴻 逢愛君	旭揚管理顧問(股)公司 代表人：邵中和 周玲臺 呂連鴻 逢愛君
1,000,000 元(含)~2,000,000 元(不含)	-	-	-	-
2,000,000 元(含)~3,500,000 元(不含)	-	-	-	-
3,500,000 元(含)~5,000,000 元(不含)	-	-	-	中華電信(股)公司代表人：鍾鳴
5,000,000 元(含)~10,000,000 元(不含)	-	-	中華電信(股)公司代表人：吳彥宏	中華電信(股)公司代表人：吳彥宏 中華電信(股)公司代表人：馬宏燦
10,000,000 元(含)~15,000,000 元(不含)	-	-	-	-
15,000,000 元(含)~30,000,000 元(不含)	-	-	-	-
30,000,000 元(含)~50,000,000 元(不含)	-	-	-	-
50,000,000 元(含)~100,000,000 元(不含)	-	-	-	-
100,000,000 元以上	-	-	-	-
總計	7人	7人	7人	7人

(二) 監察人之酬金：本公司於 105 年 6 月 22 日成立審計委員會取代監察人，故不適用。  
 (三) 總經理、副總經理之酬金

總經理及副總經理之酬金

110 年 12 月 31 日；單位：新台幣仟元

職稱	姓名	薪資(A)		退職退休金(B)		獎金及特支費等等(C)		員工酬勞金額(D)				A、B、C 及 D 等四項總額及占稅後純益之比例(%)		有無領取來自子公司以外轉投資或母業或公司酬金	
		本公司		本公司		本公司		本公司		本公司		本公司			
		財務報告內所有公司	本公司	財務報告內所有公司	本公司	財務報告內所有公司	本公司	現金金額	股票金額	現金金額	股票金額	財務報告內所有公司	本公司		
執行長	吳彥宏														
總經理	劉耀元														
資深副總經理	張霖棟														
副總經理	江文漢	15,730	15,730	0	0	15,651	15,651	7,150	0	7,150	0	38,531	5.61%	38,531	5.61%
副總經理	顏景祥														
副總經理	周衍														
副總經理	潘惟東(註)														
副總經理	廖健淇(註)														0

註：廖健淇於 110 年 5 月 1 日因集團內部職務調動關係企業，由潘惟東接任。

酬金級距表

給付本公司各個總經理及副總經理酬金級距	總經理及副總經理姓名	
	本公司	財務報告內所有公司
低於 1,000,000 元	—	—
1,000,000 元(含)~2,000,000 元(不含)	廖健淇	廖健淇
2,000,000 元(含)~3,500,000 元(不含)	潘惟東	潘惟東
3,500,000 元(含)~5,000,000 元(不含)	顏景祥、周衍、江文漢	顏景祥、周衍、江文漢
5,000,000 元(含)~10,000,000 元(不含)	吳彥宏、劉耀元、張霖棟	吳彥宏、劉耀元、張霖棟
10,000,000 元(含)~15,000,000 元(不含)	—	—
15,000,000 元(含)~30,000,000 元(不含)	—	—
30,000,000 元(含)~50,000,000 元(不含)	—	—
50,000,000 元(含)~100,000,000 元(不含)	—	—
100,000,000 元以上	—	—
總計	8 人	8 人

(四) 配發員工酬勞之經理人姓名及配發情形

110年12月31日；單位：新台幣仟元

	職稱	姓名	股票金額	現金金額	總計	總額占稅後純益之比例(%)
經理人	執行長	吳彥宏	0	9,517	9,517	1.36%
	總經理	劉耀元				
	資深副總經理	張霖棟				
	副總經理	江文漢				
	副總經理	顏景祥				
	副總經理	周衍				
	副總經理	潘惟東(註)				
	副總經理	廖健淇(註)				
	協理	邱國龍				
	協理	陳佳漢				
	協理	吳金和				
	協理	宋碧雲				

註：廖健淇於110年5月1日因集團內部職務調動關係企業，由潘惟東接任。

(五) 本公司及合併報表所有公司於最近二年度支付本公司董事、總經理及副總經理之酬金總額占個體或個別財務報告稅後純益比例之分析並說明給付酬金之政策、標準與組合、訂定酬金之程序、與經營績效及未來風險之關聯性：

- 最近二年度支付本公司董事、總經理及副總經理之酬金總額占個體或個別財務報告稅後純益比例之分析

職 稱	109 年度 酬金總額占稅後純益比例(%)		110 年度 酬金總額占稅後純益比例(%)	
	本公司	財務報告內 所有公司	本公司	財務報告內 所有公司
董 事	1.01%	1.01%	0.91%	0.91%
總經理及副總經理	6.34%	6.34%	5.61%	5.61%

- 給付酬金之政策、標準與組合、訂定酬金之程式、與經營績效及未來風險之關聯性

- 本公司董事酬勞，係依董事會決議及依公司章程規定配發年度盈餘分配酬勞，惟獨立董事不參與分配年度董事盈餘酬勞，獨立董事之固定兼職報酬已考量本公司營運目標、財務狀況及董事職責；執行長、總經理及副總經理等經理人酬金包含薪資、獎金及員工酬勞，係依所擔任之職位、所承擔之責任及對本公司之貢獻度，並參酌同業水準議定之；訂定酬金之程序，亦依據公司章程及核決權限訂定之；本公司支付董事、總經理及副總經理等經理人酬金，已併同考量公司未來面臨之營運風險及與經營績效之正向關聯性，連結「公司整體績效」、「轄屬單位績效」及「個人績效」等關鍵績效指標，以謀永續經營與風險控管之平衡。
- 本公司董事會自104年11月20日設置薪資報酬委員會，協助董事會訂定本公司董事、經理人報酬及本公司薪酬政策。本公司依公司章程規定、薪資報酬委員會及董事會之運作，對於董事、經理人之酬金，將依其對本公司營運參與程度及貢獻價值事實檢討，並使其未來風險發生之可能性及關聯性減至最低，以謀公司永續經營與風險控管之平衡。

#### 四、公司治理運作情形

##### (一) 董事會運作及評鑑執行情形資訊

##### (1) 董事會運作情形資訊

110 年度董事會開會 6 次(A)，董事出席情形如下：

職稱	姓名	實際出席次數(B)	委託出席次數	實際出席率(%) (B/A)	備註
董事長	中華電信股份有限公司 代表人：吳彥宏	6	0	100.00%	
董事	中華電信股份有限公司 代表人：馬宏燦	6	0	100.00%	
董事	中華電信股份有限公司 代表人：鍾鳴	5	1	83.33%	
董事	旭揚管理顧問(股)公司 代表人：邵中和	6	0	100.00%	
獨立董事	周玲臺	6	0	100.00%	
獨立董事	呂道鴻	6	0	100.00%	
獨立董事	逢愛君	6	0	100.00%	

其他應記載事項：

1. 證交法第 14 條之 3 所列事項暨其他經獨立董事反對或保留意見且有紀錄或書面聲明之董事會議決事項，應敘明董事會日期、期別、議案內容、所有獨立董事意見及公司對獨立董事意見之處理：無此情事。

2. 董事對利害關係議案迴避之執行情形：最近年度及截至年報刊印日止，本公司董事會相關議案，與董事有利害關係事項之議案如下：

董事會日期	議案內容	利益迴避原因	董事姓名	參與表決情形
110.01.26	向關係人中華電信股份有限公司承租土地案	本案涉及自身利益迴避離席	吳彥宏 馬宏燦 鍾鳴	除左列董事因利益迴避外，其餘出席董事無異議照案通過。
110.04.28	109 年度經理人績效獎金案	本案涉及自身利益迴避離席	吳彥宏	除左列董事因利益迴避外，其餘出席董事無異議照案通過。
110.07.29	109 年度經理人員工酬勞案	本案涉及自身利益迴避離席	吳彥宏	除左列董事因利益迴避外，其餘出席董事無異議照案通過。
110.07.29	109 年度董事酬勞案	本案涉及自身利益迴避離席	吳彥宏 馬宏燦 鍾鳴 邵中和	除左列董事因利益迴避外，其餘出席董事無異議照案通過。

3. 當年度及最近年度加強董事會職能之目標（例如設立審計委員會、提昇資訊透明度等）與執行情形評估：

##### (1) 董事會職能目標

① 為落實公司治理、健全監督功能及強化管理機能，本公司依證券交易法第十四條之四規定，由全體獨立董事組成審計委員會，強化董事會職能。

② 本公司定期安排董事參與專業進修課程，使董事保持其核心價值及專業優勢與能力。

##### (2) 執行情形評估

① 本公司於 104 年 11 月 20 日成立薪資報酬委員會，於 105 年 6 月 22 日設置審計委員會，以協助董

事會執行其職責。

②本公司於董事會議後即時將重要決議登載於公開資訊觀測站以維護股東權益，指定專人負責公司資訊之蒐集及揭露工作，建立發言人制度，以確保各項重大資訊及時允當揭露，供股東及利害關係人參考公司財務業務相關資訊。

## (2) 董事會評鑑執行情形

評估週期	評估期間	評估範圍	評估方式	評估內容
每年執行一次	110.1.1-110.12.31	董事會績效評估	自評	對公司營運之參與程度、提升董事會決策品質、董事會組成與結構、董事之選任及持續進修、內部控制
每年執行一次	110.1.1-110.12.31	董事成員績效評估	自評	公司目標與任務之掌握、董事職責認知、對公司營運之參與程度、內部關係經營與溝通、董事之專業及持續進修、內部控制

(二) 審計委員會運作情形或監察人參與董事會運作情形資訊：

### 1. 審計委員會運作情形：

110 年度審計委員會開會 6 次(A)，獨立董事出席情形如下：

職稱	姓名	實際出席次數(B)	委託出席次數	實際出席率(%) (B/A)	備註
獨立董事	周玲臺	6	0	100%	
獨立董事	呂道鴻	6	0	100%	
獨立董事	逢愛君	6	0	100%	

其他應記載事項：

1. 審計委員會之運作如有下列情形之一者，應敘明審計委員會召開日期、期別、議案內容、獨立董事反對意見、保留意見或重大建議項目內容、審計委員會決議結果以及公司對審計委員會意見之處理：

(1) 證券交易法第 14 條之 5 所列事項：無此情事。

(2) 除前開事項外，其他未經審計委員會通過，而經全體董事 2/3 以上同意之議決事項：無此情事。

2. 獨立董事對利害關係議案迴避之執行情形：無此情事。

3. 審計委員會之年度工作重點包含審閱財務報告、考核內部控制制度之有效性等及運作情形：

會議日期	重要討論議案內容(年度工作重點)	決議結果(運作情形)
110/02/19	109 年度營業報告書及財務報告	審計委員會 左列議案皆經全體出席委員 同意討論通過，提請董事會決議。
	109 年度內部控制制度有效性之考核及內部控制制度聲明書	
110/04/28	110 年第 1 季財務報告	董事會 左列議案皆經全體出席董事 同意通過。
110/07/29	110 年第 2 季財務報告	
110/10/27	110 年第 3 季財務報告	

4. 獨立董事與內部稽核主管及會計師之溝通情形（應包括就公司財務、業務狀況進行溝通之重大事項、方式及結果等）：

(1) 稽核主管於稽核報告及追蹤報告陳核後，將稽核報告及追蹤報告交付各獨立董事，並及時回覆獨立董事所指示之事項。

(2) 稽核主管及會計師與每季定期性董事會開會前，與特定獨立董事進行會前會溝通財務、業務情形。

(3) 稽核主管列席審計委員會並做稽核業務報告，本公司獨立董事與內部稽核主管溝通狀況良好。

(4) 會計師於審計委員會與獨立董事就公司財務、業務狀況進行面對面的會議溝通，或獨立董事隨時與財務處副總進行電話或電子郵件的溝通。

2. 監察人參與董事會運作情形

本公司於 105 年 6 月 22 日設立審計委員會取代監察人制度，故不適用。

(三) 公司治理運作情形及其與上市上櫃公司治理實務守則差異情形及原因

評估項目	運作情形			與上市上櫃公司治理實務守則差異情形及原因
	是	否	摘要說明	
一、公司是否依據「上市上櫃公司治理實務守則」訂定並揭露公司治理實務守則？	✓		本公司已於106年10月23日董事會通過訂定「公司治理實務守則」，已放置於本公司網站-公司治理專區，提供利害關係人下載參閱。	無重大差異情形。
二、公司股權結構及股東權益				
(一)公司是否訂定內部作業程序處理股東建議、疑義、糾紛及訴訟事宜，並依程序實施？	✓		(一)本公司設有發言人、代理發言人、投資人服務等專責人員，並於本公司網頁揭露聯繫方式，處理股東建議或糾紛等相關事宜。	無重大差異情形。
(二)公司是否掌握實際控制公司之主要股東及主要股東之最終控制者名單？	✓		(二)本公司已設有股務單位及股務代理機構，主要股東均依規定向公司申報其持股變動情形，每年亦於年報公布前十大股東名單，能掌握實際控制公司之主要股東及主要股東之最終控制者名單。	無重大差異情形。
(三)公司是否建立、執行與關係企業間之風險控管及防火牆機制？	✓		(三)本公司內部控制涵蓋企業層級之風險管理及作業層級之營運活動，並訂定「子公司監督管理辦法」，以落實對子公司風險控管機制。另本公司已訂定「轉投資作業要點」，其適用範圍包括轉投資之策略規劃、評估及審查、投後管理及退出機制與處分等。	無重大差異情形。
(四)公司是否訂定內部規範，禁止公司內部人利用市場上未公開資訊買賣有價證券？	✓		(四)本公司已訂定「誠信經營作業程序及行為指南」及內部控制制度「防範內線交易之管理作業」，每年向內部人宣導防範內線交易(舉例：111年5月11日宣導主題：短線交易歸入權相關樣態及釋例，提醒避免違反證交法)；此外，本公司於111年2月17日董事會通過修訂「公司治理實務守則」增訂規範內部人於獲悉公司財務報告或相關業績內容之日起之股票交易控管措施，包括(但不限於)董事不得於年度財務報告公告前三十日，和每季財務報告公告前十五日之封閉期間交易其股票，並於110年12月28日及111年3月4日通知提醒內部人須依規辦理。	無重大差異情形。
三、董事會之組成及職責				
(一)董事會是否就成員組成擬訂多元化政策、具體管理目標及	✓		(一)1.多元化政策： 本公司訂有「是方電訊股份有限公司	無重大差異情形。

評估項目	運作情形			與上市上櫃公司治理實務守則差異情形及原因
	是	否	摘要說明	
落實執行？			<p>公司治理實務守則」，其中第 20 條規定：董事會成員組成應考量多元化，並就本身運作、營運型態及發展需求以擬訂適當之多元化方針，宜包括但不限於基本條件與價值（性別、年齡、國籍、文化及族群等）及專業知識與技能（如法律、會計、產業、財務、行銷或科技）兩大面向，並普遍具備執行職務所必須之知識、技能及素養。</p> <p>2.具體管理目標： 本公司之董事會統籌公司策略、監督管理階層，本公司董事成員均具備執行業務所必須之知識、技能、素養及產業決策與管理能力等各項能力。本公司並每年持續為董事會成員安排多元進修課程，俾提升其決策品質及督導能力，進而強化董事會職能。此外，本公司亦注重董事會成員組成之性別平等，董事會成員組成至少 1 位女性董事為本公司性別平等多元性目標，現行 7 名董事中，包含 2 名女性董事。</p> <p>3.董事會成員落實多元化情形： 本公司現任董事會由 7 名董事組成，包含 3 名獨立董事。各董事兼具公司業務多元化發展所需之能力，3 名獨立董事經歷分別具備會計、稽核及資訊能力不同專業知識與技能，並於 109 年董事改選時由原本 1 名女性董事增加為 2 名女性董事，已落實並超越本公司董事會成員組成至少 1 位女性董事性別平等多元性目標。</p>	
(二)公司除依法設置薪資報酬委員會及審計委員會外，是否自願設置其他各類功能性委員會？		✓	(二)本公司已於 104 年 11 月設置薪酬委員會，105 年 6 月成立審計委員會，目前已規劃於 111 年 4 月下旬設置其他功能性委員會(風險管理委員會)，上述資訊另於公司網站公告。	無重大差異情形。
(三)公司是否訂定董事會績效評估辦法及其評估方式，每年並定期進行績效評估，且將績效評估之結果提報董事會，並運	✓		(三)本公司已於 108 年 12 月 19 日訂定董事會績效評估辦法，並依法每年並定期進行績效評估，作為檢討、改進之參考，及遴選或提名董事時	無重大差異情形。

評估項目	運作情形			與上市上櫃公司治理實務守則差異情形及原因
	是	否	摘要說明	
用於個別董事薪資報酬及提名續任之參考？			之參考依據，110 年度評估結果提報 111 年 2 月 17 日董事會。	
(四)公司是否定期評估簽證會計師獨立性？	✓		<p>(四)本公司每年定期評估會計師之獨立性：</p> <p>1.評估機制如下：</p> <p>(1)簽證會計師事務所於年度簽證委任前須取得會計師出具之獨立聲明，並經審計委員會審議及董事會決議通過。</p> <p>(2)簽證會計師每季向審計委員會彙報執行核閱／查核內容及獨立性等遵守情形。</p> <p>(3)本公司每年定期以「會計師獨立性及適任性評估表」評估會計師之獨立性，重要評估標準項目列舉包含：會計師是否持有本公司及關係企業之股份；會計師是否與本公司及關係企業有金錢借貸之情事；會計師有無與本公司管理階層人員無配偶、直系血親、直系姻親或二親等內旁系血親之關係等。</p> <p>2.評估結果如下：</p> <p>本公司已依前述評估機制及填列「會計師獨立性及適任性評估表」以執行會計師之獨立性及適任性評估，提報審計委員會審議及董事會審議，最近二年為 110 年 2 月 19 日及 111 年 2 月 17 日審計委員會審議及董事會決議通過，簽證會計師與本公司為非關係人，其與本公司間無利害關係，並取得會計師出具之獨立性聲明書。</p>	無重大差異情形。
(五)公司是否制訂董事會成員及重要管理階層之接班規劃？	✓		<p>(五)本公司董事會成員及重要管理階層之接班規劃及運作情形如下：</p> <p>1.董事會成員之接班規劃及運作情形：</p> <p>本公司目前董事 7 名(含獨立董事 3 名)，各具備商務、財務會計或公司經營所須之專長，本公司於 111 年 2 月 17 日董事會通過修訂公司章程將本公司設董事 5 至 7 人修訂為 7 至 9 人，未來將持續強化董事會成員結</p>	無重大差異情形。

評估項目	運作情形			與上市上櫃公司治理實務守則差異情形及原因
	是	否	摘要說明	
			<p>構。</p> <p>董事會之接班規劃，目前董事主要由母公司中華電信(股)公司指派，具備公司所需之管理及專業能力。獨立董事之部分，依法需具備商務、法務、財務、會計或公司業務所需之工作經驗，本公司依法令要求聘任獨立董事，目前獨立董事分別具備會計、稽核、資訊專長及產業專精，發揮公司治理功能及符合董事會多元化。</p> <p>2.重要管理階層之接班規劃及運作情形：</p> <p>本公司管理階層(總經理、各處副總經理)皆具有專業領域及業務發展之領導能力，為培育重要管理階層及其職務代理人，每年定期舉辦內部及外部培訓課程(110年課程包含從ESG投融資談企業永續轉型等多元性主題)，以提升管理階層的專業能力及決策品質，此外，本公司每年執行員工績效考核，透過平日觀察及績效評估，了解個人發展需求及公司期望，以作為日後接班規劃之參考。</p>	
四、上市上櫃公司是否配置適任及適當人數之公司治理人員，並指定公司治理主管，負責公司治理相關事務(包括但不限於提供董事、監察人執行業務所需資料、協助董事、監察人遵循法令、依法辦理董事會及股東會之會議相關事宜、製作董事會及股東會議事錄等)？	✓		<p>本公司原負責公司治理兼職單位為財務處，預計於111年4月下旬設置公司治理主管，負責公司治理相關事務，並於111年底前完成規定之課程進修，上述資訊另於公司網站公告。</p>	無重大差異情形。
五、公司是否建立與利害關係人(包括但不限於股東、員工、客戶及供應商等)溝通管道，及於公司網站設置利害關係人專區，並妥適回應利害關係人所關切之重要企業社會責任議題？	✓		<p>本公司為與利害關係人保持暢通之溝通管道，並於公司網站設置利害關係人專區，由專人回應利害關係人所關切之議題，各利害關係人如有權利受侵害、發現本公司員工有不法或違反公司治理行為，抑或對公司有任何疑問與建議，均可利用此管道聯絡公司，公司有專責人員回覆及處理。</p>	無重大差異情形。

評估項目	運作情形			與上市上櫃公司治理實務守則差異情形及原因
	是	否	摘要說明	
六、公司是否委任專業股務代辦機構辦理股東會事務？	✓		本公司股東會事務已委任元大證券股份有限公司之專業股務代辦機構代為辦理。	無重大差異情形。
七、資訊公開				
(一)公司是否架設網站，揭露財務業務及公司治理資訊？	✓		(一) 本公司已架設公司網站隨時揭露相關資訊；並依主管機關規定於公開資訊觀測站公告申報公司概況及各項財務資訊。	無重大差異情形。
(二)公司是否採行其他資訊揭露之方式（如架設英文網站、指定專人負責公司資訊之蒐集及揭露、落實發言人制度、法人說明會過程放置公司網站等）？	✓		(二) 本公司指定專人負責相關資訊之蒐集及揭露(包含財務資訊、公司治理、法人說明會等)，以提供發言人、代理發言人及相關業務部門解答利害關係人及主管機關之查詢；法人說明會相關財務、業務資訊則公告於公開資訊觀測站。	無重大差異情形。
(三) 公司是否於會計年度終了後兩個月內公告並申報年度財務報告，及於規定期限前提早公告並申報第一、二、三季財務報告與各月份營運情形？	✓		(三) 本公司於111年2月17日公告並申報110年度財務報告；110年2月19日公告並申報109年度財務報告，並於規定期限前提早公告並申報第一、二、三季財務報告與各月份營運情形。	無重大差異情形。
八、公司是否有其他有助於瞭解公司治理運作情形之重要資訊（包括但不限於員工權益、僱員關懷、投資者關係、供應商關係、利害關係人之權利、董事及監察人進修之情形、風險管理政策及風險衡量標準之執行情形、客戶政策之執行情形、公司為董事及監察人購買責任保險之情形等）？	✓		<p>(一) 員工權益：本公司依據勞基法保障員工基本權益，並設立職工福利委員會，重視員工待遇及福利，定期舉辦勞資會議，確保勞資雙方意見得以溝通。此外，為員工投保團體保險，並定期舉辦健康檢查，安定員工生活保障。</p> <p>(二) 僱員關懷：本公司設有意見箱等多元及順暢溝通管道，開供員工表達意見。</p> <p>(三) 投資者關係：本公司設有發言人及代理發言人，負責公司對外關係之溝通；亦設置專人依據法令規定於公開資訊觀測站揭露公司資訊。</p> <p>(四) 供應商關係：本公司依「採購管理辦法」相關規定向供應商採購各項設備，另對供應商就價格、品質、交期等面向定期進行評核，建立穩</p>	<p>無重大差異情形。</p> <p>無重大差異情形。</p> <p>無重大差異情形。</p> <p>無重大差異情形。</p>

評估項目	運作情形			與上市上櫃公司治理實務守則差異情形及原因
	是	否	摘要說明	
			<p>定、永續發展的供應鏈。</p> <p>(五) 利害關係人之權利：本公司與利害關係人保持良好之溝通管道，公司網站設置利害關係人專區，尊重且維護其合法之權益，另設有發言人及代理發言人之制度，處理股東提出之問題及建議。</p> <p>(六) 董事進修之情形：本公司每年定期安排董事參加專業知識進修課程，並已為董事購買責任保險，俾使其能無虞地以投資人權益為出發點，謹慎執行董事應負之責任。</p> <p>(七) 風險管理政策及風險衡量標準之執行情形：本公司已訂定風險管理規則並經董事會通過，每月定期進行公司營運相關之議題風險評估與落實執行，每年向董事會報告營運風險評估及應變計畫，並由內部稽核單位定期及不定期查核內部控制制度之落實程度。</p> <p>(八) 客戶政策之執行情形：本公司與客戶均維持良好關係，並依據各內部管理辦法以提供客戶服務，並將「客戶滿意度」列為年度 BSC 達成率。</p> <p>(九) 公司是否制訂與營運策略連結之智慧財產管理政策、目標與制度？本公司已規劃制訂與營運策略連結之智慧財產管理政策、目標與制度並預計每年向董事會報告，持續精進。</p>	<p>無重大差異情形。</p> <p>無重大差異情形。</p> <p>無重大差異情形。</p> <p>無重大差異情形。</p> <p>無重大差異情形。</p>
九、請就臺灣證券交易所股份有限公司公司治理中心最近年度發布之公司治理評鑑結果說明已改善情形，及就尚未改善者提出優先加強事項與措施。(未列入受評公司者無需填列)	✓		<p>本公司針對109年度公司治理評鑑已加強改善英文資訊揭露：包含同步發布英文重大訊息(指標3.2)等。</p> <p>未來優先加強事項：於股東常會開會7日前上傳以英文揭露之年度財務報告(指標3.5)。</p>	無重大差異情形。

(四) 公司如有設置薪資報酬委員會者，應揭露其組成、職責及運作情形

1. 薪資報酬委員會成員資料

身份別	條件	專業資格與經驗	獨立性情形	兼任其他公開發行公司薪資報酬委員會成員家數	備註
	姓名				
獨立董事 (召集人)	周玲臺	主要經歷包含政治大學學務長、政治大學商學院會計系所教授兼系主任暨所長，為會計科系之公私立大專院校講師以上，具備財務、會計及公司業務所須之工作經驗，且未有公司法第30條各款情事。	1. 包括但不限於本人、配偶、二親等以內親屬是否擔任本公司或其關係企業之董事、監察人或受僱人：無此情事。 2. 本人、配偶、二親等以內親屬(或利用他人名義)持有公司股份數及比重；無此情事。 3. 是否擔任與本公司有特定關係公司之董事、監察人或受僱人：無此情事。 4. 最近2年提供本公司或其關係企業商務、法務、財務、會計等服務所取得之報酬金額：無此情事。	1	無
獨立董事	呂道鴻	主要經歷包含中華電信(股)公司稽核長，具備商務及公司業務所須之工作經驗，且未有公司法第30條各款情事。	1. 包括但不限於本人、配偶、二親等以內親屬是否擔任本公司或其關係企業之董事、監察人或受僱人：無此情事。 2. 本人、配偶、二親等以內親屬(或利用他人名義)持有公司股份數及比重；無此情事。 3. 是否擔任與本公司有特定關係公司之董事、監察人或受僱人：無此情事。 4. 最近2年提供本公司或其關係企業商務、法務、財務、會計等服務所取得之報酬金額：無此情事。	0	無
獨立董事	逢愛君	主要經歷包含臺灣大學資訊網路與多媒體研究所所長及資訊工程學系教授，臺灣大學電機資訊學院副院長，具備商務及公司業務所須之工作經驗，且未有公司法第30條各款情事。	1. 包括但不限於本人、配偶、二親等以內親屬是否擔任本公司或其關係企業之董事、監察人或受僱人：無此情事。 2. 本人、配偶、二親等以內親屬(或利用他人名義)持有公司股份數及比重；無此情事。 3. 是否擔任與本公司有特定關係公司之董事、監察人或受僱人：無此情事。 4. 最近2年提供本公司或其關係企業商務、法務、財務、會計等服務所取得之報酬金額：無此情事。	0	無

## 2. 薪資報酬委員會運作情形資訊

- (1) 本公司之薪資報酬委員會成員計三人。
- (2) 本屆(第三屆)委員任期：109年11月20日起至112年11月19日止，110年度薪資報酬委員會開會4次(A)，委員資格及出席情形如下：

職稱	姓名	實際出席次數(B)	委託出席次數	實際出席率(%) (B/A)	備註
召集人	周玲臺	4	0	100%	職權範圍： 1、訂定並定期檢討董事及經理人績效評估與薪資報酬之政策、制度、標準與結構。 2、定期評估並訂定董事及經理人之薪資報酬。
委員	呂道鴻	4	0	100%	
委員	逢愛君	4	0	100%	

### 其他應記載事項：

1. 董事會如不採納或修正薪資報酬委員會之建議，應敘明董事會日期、期別、議案內容、董事會決議結果以及公司對薪資報酬委員會意見之處理(如董事會通過之薪資報酬優於薪資報酬委員會之建議，應敘明其差異情形及原因)：無此情事。
2. 薪資報酬委員會之議決事項，如成員有反對或保留意見且有紀錄或書面聲明者，應敘明薪資報酬委員會日期、期別、議案內容、所有成員意見及對成員意見之處理：無此情事。
3. 薪資報酬委員會之討論事由與決議結果：

日期	屆次	議事內容	決議結果
110年02月19日	第三屆第一次	<ul style="list-style-type: none"> <li>● 推舉本公司第三屆薪資報酬委員會之召集人。</li> <li>● 本公司109年度董事酬勞及員工酬勞分派案。</li> </ul>	薪酬委員會： 相關議案均經全體出席委員同意通過並提交本公司董事會決議。  董事會： 經全體出席董事同意通過；或董事因利益迴避外，經其餘出席董事同意通過。
110年04月28日	第三屆第二次	<ul style="list-style-type: none"> <li>● 本公司109年度經理人績效獎金案。</li> </ul>	
110年07月29日	第三屆第三次	<ul style="list-style-type: none"> <li>● 本公司109年度經理人員工酬勞案</li> </ul>	
		<ul style="list-style-type: none"> <li>● 本公司109年度董事酬勞案。</li> </ul>	
110年10月27日	第三屆第四次	<ul style="list-style-type: none"> <li>● 本公司董事、經理人薪資報酬之政策、制度、標準與結構案。</li> </ul>	

(五) 推動永續發展執行情形與上市上櫃公司推動永續發展執行實務守則差異情形及原因

評估項目	運作情形			與上市上櫃公司推動永續發展執行實務守則差異情形及原因
	是	否	摘要說明	
一、公司是否建立推動永續發展之治理架構，且設置推動永續發展專(兼)職單位，並由董事會授權高階管理階層處理，及董事會督導情形？	✓		人事部原為本公司推動企業社會責任之兼職單位，負責相關政策、制度或管理方針及計畫之提出及執行，並負責企業誠信經營、員工品德管理，且每年定期向董事會報告運作及執行成果，110年12月17日於董事會報告履行企業社會責任及誠信經營情形，本公司並於111年2月17日董事會通過將【企業社會責任實務守則】改為【永續發展實務守則】並修改部分條文，預計於111年內設置推動永續發展專(兼)職單位，並每年定期向董事會報告執行情形。	尚無重大差異。
二、公司是否依重大性原則，進行與公司營運相關之環境、社會及公司治理議題之風險評估，並訂定相關風險管理政策或策略？	✓		公司已訂定風險管理規則包含風險管理運作架構、規則中風險來源已包含經濟環境、社會及人文、科技、天然災害及包含氣候變遷與未遵循環保、氣候等相關法規等與公司營運相關之環境、社會及公司治理議題之風險評估並經董事會通過，除每月定期進行公司營運相關之議題風險評估與落實執行(舉列內容涵蓋每年持續通過ISO27001/27011/27017/27018 & DCOS 認證續評、設定員工每年教育訓練時數、及因應氣候變遷提升機房效能設備汰舊換新作業等環境、社會及公司治理議題)，每年(最近一次為110年12月17日)向董事會報告營運風險評估及應變計畫。	尚無重大差異。
三、環境議題 (一) 公司是否依其產業特性建立合適之環境管理制度？	✓		(一) 本公司為通信網路業，並無生產製造，故無特殊汙染	尚無重大差異。

評估項目	運作情形			與上市上櫃公司推動永續發展執行實務守則差異情形及原因
	是	否	摘要說明	
(二) 公司是否致力於提升能源使用效率及使用對環境負荷衝擊低之再生物料？	✓		源。本公司為維護環境整，僱請專責人員負責維護員工整體工作區域及公共環境，並針對內部用電、用水、照明設備等加強施行節能減碳措施。 (二) 公司為善盡各項資源之利用，確實執行資源垃圾分類、回收與減量等活動，公司落實回收紙使用，並提升各項資源之利用效率，徹底執行資源回收再利用。	尚無重大差異。
(三) 公司是否評估氣候變遷對企業現在及未來的潛在風險與機會，並採取氣候相關議題之因應措施？	✓		(三) 本公司辦公室空調有定時關閉之設定，同時宣導各部門人員節能減碳觀念，推動各項節能措施，以達節約能源及溫室氣體減量政策，減少對環境的衝擊，善盡企業環保之責；此外 IDC 機房持續更新高效能空調等設備，PUE 值由 107 年 1.67 下降至 109 年 1.62。	尚無重大差異。
(四) 公司是否統計過去兩年溫室氣體排放量、用水量及廢棄物總重量，並制定節能減碳、溫室氣體減量、減少用水或其他廢棄物管理之政策？		✓	(四) 本公司為通信網路業，並無生產製造，故無特殊污染源。本公司配合及響應政府節能措施，定有「能源節約」措施，長期施行內部用電、用水、照明設備、資源回收等管理相關節能減碳措施。	預計於 111 年內進行溫室氣體排放量、用水量及廢棄物總重量等盤查。
<b>四、社會議題</b>				
(一) 公司是否依照相關法規及國際人權公約，制定相關之管理政策與程序？	✓		(一) 本公司支持並遵循國際認可之人權公約及國際勞工組織公約的各項人權框架與精神，於 108 年 11 月制訂「是方電訊人權政策」公告於公司內部網站，除每年定期宣導及實施，110 年已舉辦內部人權政策相關教育訓練課	尚無重大差異。

評估項目	運作情形			與上市上櫃公司推動永續發展執行實務守則差異情形及原因
	是	否	摘要說明	
(二) 公司是否訂定及實施合理員工福利措施(包括薪酬、休假及其他福利等),並將經營績效或成果適當反映於員工薪酬?	✓		<p>程(共計 153 人次,總人時 306 參與),並落實執行政策,舉例:如設置無記名意見箱、內部網站公告董事聯絡資訊等以持續維持員工意見表達管道的暢通,藉此保障及提昇員工的權益。</p> <p>(二)董事會設有薪資報酬委員會,權責為訂定薪資報酬政策、制度、標準與結構,結合公司經營績效、年度淨利及員工考核,核發員工各項獎金及定期調薪(本公司將經營績效適當反映在員工薪酬,110 年全員平均調薪率為 3.31%)。</p>	尚無重大差異。
(三) 公司是否提供員工安全與健康之工作環境,並對員工定期實施安全與健康教育?	✓		<p>(三)本公司訂有「安全衛生工作守則」,並於內部網站設有「職安衛專區」,每年訂定「職業安全衛生管理計畫」及「職業安全衛生實施計畫表」,110 年執行包含每月機房/消防設備器具檢查、每季委外廠商飲用水檢驗及設備保養維護等數十項內容及編列預估經費,並安排職業安全衛生教育訓練,厚實員工職業安全衛生/防火/急救相關知識觀念與技能。此外,員工人身安全與工作環境的保護措施與其實施情形舉例如下:</p> <p>1. 本公司門禁管制措施包含門禁卡與生物辨識系統,非權責單位指定人員不得擅自進入特定區域或使用相關資訊設備,以維護員工人身安全與工作環境的保</p>	尚無重大差異。

評估項目	運作情形			與上市上櫃公司推動永續發展執行實務守則差異情形及原因
	是	否	摘要說明	
(四) 公司是否為員工建立有效之職涯能力發展培訓計畫？	✓		<p>護措施。</p> <p>2. 本公司工作場所，例如：麗源大樓定期取得台北市建築物公共安全自主管理檢查合格標章(最新申報年度為 110 年，有效期限 111 年 1 月 4 日至 112 年 9 月 30 日)</p> <p>(四)本公司鼓勵各部門員工配合工作內容，積極安排參與外部進修課程提升員工專業職能，另為加強同仁與國際接軌，本公司於 110 年內克服疫情自聘老師為同仁舉辦線上英文課程。</p>	尚無重大差異。
(五) 針對產品與服務之顧客健康與安全、客戶隱私、行銷及標示等議題，公司是否遵循相關法規及國際準則，並制定相關保護消費者或客戶權益政策及申訴程序？	✓		<p>(五)本公司重視客戶意見回饋，由專責單位處理客戶意見之服務程序，俾確保提供客戶最佳服務效能並達到權益保障之目的。</p>	尚無重大差異。
(六) 公司是否訂定供應商管理政策，要求供應商在環保、職業安全衛生或勞動人權等議題遵循相關規範，及其實施情形？	✓		<p>(六)本公司訂有「供應商管理作業程序」，對供應商均有事前評估調查並每年定期評鑑。辦理招標時要求廠商簽署「採購說明答覆書」針對環保、職業安全衛生或勞動人權等企業社會議題須符合規範(如施工期間承商應置專任之職業安全衛生業務主管、承商工作人員須符合職業安全衛生法規規定之勞動條件，證照要求包含所有施工項目均須由持有專業執照之技術人員親自操作等規範)，違反不得參予本公司相關採購案及工程案之投標，另針對雲端服務供應商須通</p>	尚無重大差異。

評估項目	運作情形			與上市上櫃公司推動永續發展執行實務守則差異情形及原因
	是	否	摘要說明	
			過 ISO27001 國際驗證等一定條件為始得參與及提供本公司雲端服務。此外每年亦針對供應商進行評鑑，110年8月完成95家供應商評鑑，依評鑑得分區分為「繼續合作」、「再觀察評估」及「不再採用」。	
五、公司是否參考國際通用之報告書編製準則或指引，編製永續報告書等揭露公司非財務資訊之報告書？前揭報告書是否取得第三方驗證單位之確信或保證意見？	✓		本公司已訂定永續發展實務守則並推動執行，並於111年參考國際通用之報告書編製準則或指引進行編製110年度永續報告書並預計委由第三方驗證。	尚無重大差異。
六、公司如依據「上市上櫃公司永續發展實務守則」定有本身之永續發展守則者，請敘明其運作與所訂守則之差異情形：本公司已訂定永續發展實務守則，業已致力於企業永續發展之推動，與所訂守則無重大差異。				
七、其他有助於瞭解推動永續發展執行情形之重要資訊： (一) 本公司依據勞基法等相關規定進行員工管理，並有專人處理員工各項工作福利事宜，以保障員工權益，並在109年所有上市櫃的公司中，非擔任主管職務之全時員工薪資中位數排名第25名。 (二) 本公司行業性質並無重大環境污染問題，惟本公司於機房加設節約用電裝置，務求達到環保及節能減碳之目的。 (三) 本公司110年度每月持續對特定弱勢團體進行愛心捐款關懷社會。				

(六) 公司履行誠信經營情形與上市上櫃公司誠信經營守則差異情形及原因

評估項目	運作情形			與上市上櫃公司誠信經營守則差異情形及原因
	是	否	摘要說明	
<p>一、訂定誠信經營政策及方案</p> <p>(一) 公司是否制定經董事會通過之誠信經營政策，並於規章及對外文件中明示誠信經營之政策、作法，以及董事會與高階管理階層積極落實經營政策之承諾？</p> <p>(二) 公司是否建立不誠信行為風險之評估機制，定期分析及評估營業範圍內具較高不誠信行為風險之營業活動，並據以訂定防範不誠信行為方案，且至少涵蓋「上市上櫃公司誠信經營守則」第七條第二項各款行為之防範措施？</p> <p>(三) 公司是否於防範不誠信行為方案內明定作業程序、行為指南、違規之懲戒及申訴制度，且落實執行，並定期檢討修正前揭方案？</p>	<p>✓</p> <p>✓</p> <p>✓</p>		<p>(一) 本公司已訂定經董事會通過之「誠信經營守則」，明定董事、經理人與員工執行業務應遵守法令規定，並確實執行。</p> <p>(二) 公司訂有「是方電訊股份有限公司誠信經營作業程序及行為指南」以為本公司執行防範不誠信行為之方案，遵守誠信原則更列入同仁績效評估行為面考核重點，由各處級、部級長官督察並加強相關防範措施。</p> <p>(三) 本公司已訂定「誠信經營作業程序及行為指南」以為本公司執行防範不誠信行為之方案，內容明定作業程序、行為指南、違規之懲戒及申訴制度，且落實執行並定期檢討修正前揭方案。</p>	<p>尚無重大差異。</p> <p>尚無重大差異。</p> <p>尚無重大差異。</p>
<p>二、落實誠信經營</p> <p>(一) 公司是否評估往來對象之誠信紀錄，並於其與往來交易對象簽訂之契約中明定誠信行為條款？</p> <p>(二) 公司是否設置隸屬董事會之推動企業誠信經營專(兼)職單位，並定</p>	<p>✓</p> <p>✓</p>		<p>(一) 辦理採購案時，本公司要求投標廠商須聲明不得有違反誠信行為，若有違反誠信等不當行為時，均依契約規定予以終止或解除契約；另每年定期對供應商進行評核，若未達標準將不再採用。</p> <p>(二) 本公司為落實誠信經營之管理，由人事部負責誠信經營政策與防範方案之監督執行，並</p>	<p>尚無重大差異。</p> <p>尚無重大差異。</p>

評估項目	運作情形			與上市上櫃公司誠信經營守則差異情形及原因
	是	否	摘要說明	
期(至少一年一次)向董事會報告其誠信經營政策與防範不誠信行為方案及監督執行情形？ (三) 公司是否制定防止利益衝突政策、提供適當陳述管道，並落實執行？ (四) 公司是否為落實誠信經營已建立有效的會計制度、內部控制制度，並由內部稽核單位依不誠信行為風險之評估結果，擬訂相關稽核計畫，並據以查核防範不誠信行為方案之遵循情形，或委託會計師執行查核？ (五) 公司是否定期舉辦誠信經營之內、外部之教育訓練？	 ✓  ✓  ✓	     	每年辦理相關教育訓練。各部門依其職務所及範疇盡力履行，每年定期向董事會報告執行情形，最近一次為 110 年 12 月 17 日向董事會報告。 (三)本公司訂有「行為準則」且設有檢舉信箱，提供檢舉人檢舉的陳述管道並對檢舉人身份及內容保密。 (四)本公司已建立有效之內部控制制度、相關辦法及會計制度據以執行，並由內部稽核單位訂定內部稽核計畫，包含防範內線交易等內容，依稽核計畫執行各項查核作業。 (五)本公司員工須每年於線上閱讀並簽屬「行為準則」，且日常業務中即提醒員工落實誠信原則。	 尚無重大差異。  尚無重大差異。  尚無重大差異。
三、公司檢舉制度之運作情形 (一) 公司是否訂定具體檢舉及獎勵制度，並建立便利檢舉管道，及針對被檢舉對象指派適當之受理專責人員？ (二) 公司是否訂定受理檢舉事項之調查標準作業程序、調查完成後應採取之後續措施及相關保密機制？ (三) 公司是否採取保護檢舉人不因檢舉而遭受不當處置之措施？	 ✓  ✓  ✓	   	(一)本公司已建立檢舉管道，員工於知悉或從事任何可能違背誠信或相關法規之行為或活動時，得立即向受理專責單位報告。 (二)本公司員工手冊訂有受理檢舉事項之調查標準作業程序及相關保密機制。 (三)本公司員工手冊訂有保護檢舉人規定，防止檢舉人遭受報復、威脅或騷擾，並徹底實行。	 尚無重大差異。  尚無重大差異。  尚無重大差異。

評估項目	運作情形			與上市上櫃公司誠信經營守則差異情形及原因
	是	否	摘要說明	
四、加強資訊揭露 (一) 公司是否於其網站及公開資訊觀測站，揭露其所定誠信經營守則內容及推動成效？	✓		(一) 本公司於公開資訊觀測站、年報中揭露誠信經營執行情形。	尚無重大差異。
五、公司如依據「上市上櫃公司誠信經營守則」定有本身之誠信經營守則者，請敘明其運作與所定守則之差異情形：無。				
六、其他有助於瞭解公司誠信經營運作情形之重要資訊（如公司檢討修正其訂定之誠信經營守則等情形）：				
<ol style="list-style-type: none"> <li>1. 本公司遵守公司法、證券交易法、商業會計法、證券相關法規及其他商業行為有關法令，以作為落實誠信經營之基本。</li> <li>2. 本公司「董事會議事規範」中訂有董事利益迴避制度，對董事會所列議案，與其自身或其代表之法人有利害關係，致有害公司利益之虞者，得陳述意見及答詢，不得加入討論及表決，且討論及表決時應予迴避，並不得代理其他董事行使其表決權。</li> <li>3. 本公司訂有「防範內線交易之管理作業」，明定內部人及基於職務獲悉消息之人，不得洩漏所知悉之重大資訊予他人。</li> <li>4. 本公司貫徹誠信經營理念，遵循相關法規及內部控制制度，嚴禁不誠信或違反法令之行為，並每年與員工簽訂「行為準則」。</li> </ol>				

(七) 公司如有訂定公司治理守則及相關規章者，應揭露其查詢方式：

本公司目前已訂有誠信經營守則、道德行為準則、企業社會責任實務守則、公司治理實務守則、審計委員會組織規程、薪資報酬委員會組織規程、獨立董事之職責範疇規則等相關規章，並揭露於公開資訊觀測站及公司網站。

(八) 其他足以增進公司治理運作情形之瞭解的重要資訊：

1. 本公司持續投入資源加強公司治理運作。目前設有薪資報酬委員會，另已設置審計委員會，並即時揭露重大訊息，以維護投資大眾及股東之權利。
2. 本公司內部重大資訊處理情形  
本公司為使內部重大資訊處理作業有所依循，特於內部控制制度訂定「防範內線交易之管理作業」、「財務及非財務資訊之管理作業」及訂定「資訊揭露管理辦法」，避免因疏忽而違反暨發生內線交易之可能性。

(九) 內部控制制度執行狀況：

1. 內部控制聲明書：

是方電訊股份有限公司  
內部控制制度聲明書

日期：111年2月17日

本公司民國110年度之內部控制制度，依據自行評估的結果，謹聲明如下：

- 一、本公司確知建立、實施和維護內部控制制度係本公司董事會及經理人之責任，本公司業已建立此一制度。其目的係在對營運之效果及效率(含獲利、績效及保障資產安全等)、報導具可靠性、及時性、透明性及符合相關規範暨相關法令規章之遵循等目標的達成，提供合理的確保。
- 二、內部控制制度有其先天限制，不論設計如何完善，有效之內部控制制度亦僅能對上述三項目標之達成提供合理的確保；而且，由於環境、情況之改變，內部控制制度之有效性可能隨之改變。惟本公司之內部控制制度設有自我監督之機制，缺失一經辨認，本公司即採取更正之行動。
- 三、本公司係依據「公開發行公司建立內部控制制度處理準則」(以下簡稱「處理準則」)規定之內部控制制度有效性之判斷項目，判斷內部控制制度之設計及執行是否有效。該「處理準則」所採用之內部控制制度判斷項目，係為依管理控制之過程，將內部控制制度劃分為五個組成要素：1.控制環境，2.風險評估，3.控制作業，4.資訊與溝通，及5.監督作業。每個組成要素又包括若干項目。前述項目請參見「處理準則」之規定。
- 四、本公司業已採用上述內部控制制度判斷項目，評估內部控制制度之設計及執行的有效性。
- 五、本公司基於前項評估結果，認為本公司於民國110年12月31日的內部控制制度(含對子公司之監督與管理)，包括瞭解營運之效果及效率目標達成之程度、報導係屬可靠、及時、透明及符合相關規範暨相關法令規章之遵循有關的內部控制制度等之設計及執行係屬有效，其能合理確保上述目標之達成。
- 六、本聲明書將成為本公司年報及公開說明書之主要內容，並對外公開。上述公開之內容如有虛偽、隱匿等不法情事，將涉及證券交易法第二十條、第三十二條、第一百七十一條及第一百七十四條等之法律責任。
- 七、本聲明書業經本公司民國111年2月17日董事會通過，出席董事6人中，有0人持反對意見，餘均同意本聲明書之內容，併此聲明。

是方電訊股份有限公司



董事長：吳彥宏



總經理：劉耀元



2. 委託會計師專案審查內部控制制度者，應揭露會計師審查報告：不適用。

(十) 最近年度及截至年報刊印日止，公司及其內部人員依法被處罰，或公司對其內部人員違反內部控制制度規定之處罰，其處罰結果可能對股東權益或證券價格有重大影響者，應列明其處罰內容、主要缺失與改善情形：無。

(十一) 最近年度及截至年報刊印日止，股東會及董事會之重要決議：

1. 股東會之重要決議事項：

開會日期	110 年股東常會重要決議及執行情形
110.08.17	1. 109 年度營業報告書及財務報表案。 執行情形：已遵行決議結果。 2. 109 年度盈餘分配案。 執行情形：109 年度盈餘分配暨資本公積發放現金，合計配發股東現金股利共新台幣 620,044,753 元（每股配發新台幣 8.8 元），110 年 9 月 8 日為除息基準日，110 年 9 月 17 日為發放日，已依日期完成相關作業。 3. 以資本公積發放現金案。 執行情形：同上述第 2 點。

2. 董事會之重要決議事項：

董事會日期	重要議案內容
110.01.26	1. 擬向關係人中華電信股份有限公司承租土地案 2. 擬建置舊宗 IDC 機房案
110.02.19	1. 109 年度董事酬勞及員工酬勞分派案 2. 109 年度營業報告書及財務報告案 3. 109 年度「內部控制制度有效性之考核」及「內部控制制度聲明書」案 4. 員工認股權憑證轉換發行新股暨增資基準日相關事宜案 5. 簽證會計師委任及其獨立性評估案 6. 109 年度盈餘分配案 7. 擬以資本公積發放現金案 8. 110 年股東常會及股東提案權等相關事宜
110.04.28	1. 110 年第 1 季合併財務報告案 2. 110 年度簽證會計師公費案 3. 財務暨會計主管異動案 4. 承租辦公大樓續約案 5. 經理人 110 年度調薪案 6. 109 年度經理人績效獎金案
110.07.29	1. 110 年第 2 季合併財務報告案 2. 向兆豐國際商業銀行申請短期融資續約案 3. 訂定 110 年股東常會延期召開日期及地點案 4. 訂定 109 年度盈餘分配相關日程案 5. 訂定擬以資本公積發放現金相關日程案 6. 109 年度經理人員工酬勞案 7. 109 年度董事酬勞案
110.10.27	1. 110 年第 3 季合併財務報告案 2. 111 年度稽核計畫案 3. 董事、經理人薪資報酬之政策、制度、標準與結構案
110.12.17	1. 111 年度營運計畫案 2. 員工認股權憑證轉換發行新股暨增資基準日相關事宜案 3. 向臺灣銀行申請短期融資額度暨網路電話預付卡履約保證額度

(十二) 最近年度及截至年報刊印日止，董事對董事會通過重要決議有不同意見且有紀錄或書面聲明者，其主要內容：無此情形。

(十三) 最近年度及截至年報刊印日止，公司董事長、總經理、會計主管、財務主管、內部稽核主管、公司治理主管及研發主管等辭職解任情形之彙總：

職稱	姓名	到任日期	解任日期	辭職或解任原因
財務主管	廖健淇	106.09.01	110.05.01	集團內部職務調動
會計主管	廖健淇	107.02.09	110.05.01	集團內部職務調動

五、簽證會計師公費資訊：

金額單位：新台幣仟元

會計師事務所名稱	會計師姓名	會計師查核期間	審計公費	非審計公費	合計	備註
勤業眾信聯合會計師事務所	張鼎聲	110 年度	1,860	570	2,430	非審計公費包含為非擔任主管職務之全時員工薪資資訊檢查表 5 萬元、發行員工認股權憑證申報覆核 5 萬元、移轉訂價 18 萬元、本公司及子公司稅務簽證 23 萬元、本公司及子公司電信事業簽證 6 萬元。
	郭政弘					

(一) 更換會計師事務所且更換年度所給付之審計公費較更換前一年度之審計公費減少者，應揭露更換前後審計公費金額及原因：無此情形。

(二) 審計公費較前一年度減少達百分之十以上者，應揭露審計公費減少金額、比例及原因：無此情形。

六、更換會計師資訊：無此情形。

七、公司之董事長、總經理、負責財務或會計事務之經理人，最近一年內曾任職於簽證會計師所屬事務所或其關係企業者，應揭露其姓名、職稱及任職於簽證會計師所屬事務所或其關係企業之期間：無此情形。

八、最近年度及截至年報刊印日止，董事、經理人及持股比例超過百分之十之股東股權移轉及股權質押變動情形

(一)董事、經理人及持股比例超過百分之十之股東股權變動情形

單位：股

職稱	姓名	110 年度		111 年度截至 4 月 9 日止	
		持有股數 增(減)數	質押股數 增(減)數	持有股數 增(減)數	質押股數 增(減)數
董事兼持股 10%以上之 大股東	中華電信(股)公司	-	-	-	-
董事長 兼執行長	中華電信(股)公司 代表人：吳彥宏	30,000	-	30,000	120,000
董事	中華電信(股)公司 代表人：馬宏燦	-	-	-	-
董事	中華電信(股)公司 代表人：鍾鳴	-	-	-	-
董事	旭揚管理顧問(股)公司	-	-	-	-
董事	旭揚管理顧問(股)公司 代表人：邵中和	-	-	-	-
獨立董事	周玲臺	-	-	-	-
獨立董事	呂道鴻	-	-	-	-
獨立董事	逢愛君	-	-	-	-
總經理	劉耀元	8,000	-	15,000	-
資深副總 經理	張霖棟	4,000	-	4,000	-
副總經理	江文漢	6,760	-	4,000	-
副總經理	顏景祥	-	-	-	-
副總經理	周衍	13,000	-	4,000	-
副總經理	潘惟東	1,000	-	4,000	-
副總經理	廖健淇(註)	4,000	-	不適用	-
協理	邱國龍	-	-	-	-
協理	陳佳漢	5,750	-	3,750	-
協理	吳金和	(2,000)	-	5,000	-
協理	宋碧雲	3,000	-	3,000	-

註：已於 110 年 5 月 1 日因集團內部職務調動關係企業。

(二)董事、經理人及大股東股權移轉、股權質押之相對人為關係人資訊：無此情事。

九、持股比例占前十名之股東，其相互間為關係人或為配偶、二親等以內之親屬關係之資訊

111年4月9日 單位：股

姓名	本人持有股份		配偶、未成年子女持有股份		利用他人名義合計持有股份		前十大股東相互間具有關係人或為配偶、二親等以內之親屬關係者，其名稱或姓名及關係		備註
	股數	持股比率	股數	持股比率	股數	持股比率	名稱	關係	
中華電信(股)公司 代表人謝繼茂	39,425,803	55.78%	-	-	-	-	中華投資(股)公司	母子公司	
	-	-	-	-	-	-	-	-	
美商摩根大通銀行 台北分行受託保管 Stichting 存託 APG 新興市場股票共同 基金投資專戶	3,852,000	5.45%	-	-	-	-	-	-	
中華投資(股)公司 代表人 李瑞倉	2,078,000	2.94%	-	-	-	-	中華電信(股)公司	母子公司	
	-	-	-	-	-	-	-	-	
華維投資有限公司 代表人 童子賢	1,823,149	2.58%	-	-	-	-	-	-	
	-	-	-	-	-	-	-	-	
富邦人壽保險(股) 公司 代表人 蔡明興	1,449,000	2.05%	-	-	-	-	-	-	
	-	-	-	-	-	-	-	-	
阮妮蓮	1,381,067	1.95%	123,367	0.17%	-	-	邵卉君 邵如君	二親等以內 之親屬	
邵卉君	1,323,234	1.87%	-	-	-	-	阮妮蓮 邵如君	二親等以內 之親屬	
渣打國際商業銀行 營業部受託保管柏 瑞全球基金 — 柏瑞亞洲日本除外 小型公司股票基金 投資專戶	1,240,000	1.75 %	-	-	-	-	-	-	
國泰人壽全權委託 國泰投信投資帳戶 (台股十五)	1,065,000	1.51 %	-	-	-	-	-	-	
邵如君	975,702	1.38%	-	-	-	-	阮妮蓮 邵卉君	二親等以內 之親屬	

十、公司、公司之董事、監察人、經理人及公司直接或間接控制之事業對同一轉投資事業之持股數，並合併計算綜合持股比例

110年12月31日 單位：仟股

轉投資事業	本公司投資		董事、監察人、經理人及直接或間接控制事業之投資		綜合投資	
	股數	持股比例	股數	持股比例	股數	持股比例
領航電信股份有限公司	200	100%	-	-	200	100%
Chief International Corp.	200	100%	-	-	200	100%
上海是泰網絡科技有限公司	(註)	49%	-	-	(註)	49%

註：係屬有限公司，並無股份。

## 肆、募資情形

### 一、資本及股份

#### (一)股本來源

##### 1.已發行股份種類

111年4月9日 單位：股

股份種類	核定股本			備註
	流通在外股份	未發行股份	合計	
普通股	70,682,381	17,317,619	88,000,000	上櫃股票

##### 2.股本形成經過

單位：仟股；仟元

年月	發行價格(元)	核定股本		實收股本		備註		
		股數(仟股)	金額(仟元)	股數(仟股)	金額(仟元)	股本來源	以現金以外之財產抵充股款者	其他
80.01	10.00	2,000	20,000	2,000	20,000	創立資本 20,000 仟元	無	註 1
87.11	10.00	3,000	30,000	3,000	30,000	現金增資 10,000 仟元	無	註 2
88.07	10.00	4,250	42,500	4,250	42,500	現金增資 12,500 仟元	無	註 3
88.10	11.00	5,950	59,500	5,950	59,500	現金增資 17,000 仟元	無	註 4
89.11	30.00 10.00	7,500	75,000	7,500	75,000	現金增資 2,970 仟元 盈餘轉增資 12,530 仟元	無	註 5
90.05	10.00	23,956	239,555	23,956	239,555	資本公積轉增資 7,640 仟元 盈餘轉增資 156,915 仟元	無	註 6
90.08	30.00	24,456	244,555	24,456	244,555	現金增資 5,000 仟元	無	註 7
91.02	25.00	50,000	500,000	35,956	359,555	現金增資 115,000 仟元	無	註 8
91.12	10.00	88,000	880,000	66,684	666,835	現金增資 300,000 仟元 盈餘轉增資 7,280 仟元	無	註 9
93.09	10.00	120,000	1,200,000	66,684	666,835	-	無	註 10
94.02	10.00	120,000	1,200,000	54,814	548,138	減資彌補虧損 118,697 仟元	無	註 11
95.08	10.00	88,000	880,000	54,814	548,138	-	無	註 12
96.11	10.00	88,000	880,000	54,701	547,008	減資彌補虧損 251,130 仟元 現金增資 250,000 仟元	無	註 13
103.07	14.84	88,000	880,000	55,088	550,878	員工紅利轉增資 3,870 仟元	無	註 14
104.08	10.00	88,000	880,000	60,046	600,457	盈餘轉增資 49,579 仟元	無	註 15
107.04	34.40	88,000	880,000	61,014	610,137	員工認股權 9,680 仟元	無	註 15
107.06	170.00	88,000	880,000	68,856	688,556	上櫃前現金增資 78,420 仟元	無	註 17
107.11	34.40	88,000	880,000	68,915	689,149	員工認股權 593 仟元	無	註 18
108.03	34.40	88,000	880,000	69,331	693,314	員工認股權 4,165 仟元	無	註 19
108.12	34.40	88,000	880,000	69,462	694,621	員工認股權 1,307 仟元	無	註 20
109.04	34.40 135.6	88,000	880,000	70,225	702,249	員工認股權 7,628 仟元	無	註 21
110.01	138.7	88,000	880,000	70,246	702,459	員工認股權 210 仟元	無	註 22
110.04	132.7	88,000	880,000	70,460	704,596	員工認股權 2,137 仟元	無	註 23
111.01	134.5	88,000	880,000	70,470	704,701	員工認股權 105 仟元	無	註 24
111.04	128.7	88,000	880,000	70,682	706,824	員工認股權 2,122.5 仟元	無	註 25

註 1：經濟部 80 年 1 月 19 日北市建商字第 00295084 號。

註 2：經濟部 87 年 11 月 23 日建一字第 87342562 號。

註 3：經濟部 88 年 7 月 30 日北市建商二字第 88313309 號。

- 註 4：經濟部 88 年 10 月 8 日北市建商二字第 88338632 號。
- 註 5：經濟部 89 年 11 月 10 日北市建商二字第 89346763 號。
- 註 6：經濟部 90 年 5 月 22 日經(90)商字第 09001179830 號。
- 註 7：經濟部 90 年 8 月 29 日經(90)商字第 09001345350 號。
- 註 8：經濟部 91 年 2 月 18 日經授商字第 09101057350 號。
- 註 9：經濟部 91 年 12 月 10 日經授商字第 09101495310 號。
- 註 10：經濟部 93 年 9 月 15 日經授商字第 09301176690 號。
- 註 11：經濟部 94 年 2 月 16 日經授商字第 09401025420 號。
- 註 12：經濟部 95 年 8 月 30 日經授商字第 09501194490 號。
- 註 13：經濟部 96 年 11 月 26 日經授商字第 09601289970 號。
- 註 14：經濟部 103 年 7 月 10 日經授商字第 10301138270 號。
- 註 15：經濟部 104 年 8 月 13 日經授商字第 10401170500 號。
- 註 16：經濟部 107 年 4 月 10 日經授商字第 10701034760 號。
- 註 17：經濟部 107 年 6 月 27 日經授商字第 10701067220 號。
- 註 18：經濟部 107 年 11 月 29 日經授商字第 10701149970 號。
- 註 19：經濟部 108 年 3 月 25 日經授商字第 10801033070 號。
- 註 20：經濟部 108 年 12 月 2 日經授商字第 10801173740 號。
- 註 21：經濟部 109 年 4 月 7 日經授商字第 10901050850 號。
- 註 22：經濟部 110 年 1 月 15 日經授商字第 10901247670 號。
- 註 23：經濟部 110 年 4 月 9 日經授商字第 11001054110 號。
- 註 24：經濟部 111 年 1 月 7 日經授商字第 11101002690 號。
- 註 25：經濟部 111 年 4 月 11 日經授商字第 11101051810 號。

3.總括申報制度相關資訊：不適用。

## (二)股東結構

111年4月9日 單位：人/股

股東結構 數量	政府機構	金融機構	其他法人	個人	外國機構 及外人	合計
人數	-	2	44	3,030	87	3,163
持有股數	-	2,514,000	44,742,230	14,070,087	9,356,064	70,682,381
持股比例	-	3.56%	63.30%	19.90%	13.24%	100.00%

(三)股權分散情形

1. 普通股

111年4月9日 單位：人/股

持股分級	股東人數	持有股數	持股比例(%)
1 至 999	1,027	132,401	0.19
1,000 至 5,000	1,735	2,986,999	4.23
5,001 至 10,000	140	1,066,882	1.51
10,001 至 15,000	77	963,148	1.36
15,001 至 20,000	33	592,347	0.84
20,001 至 30,000	52	1,287,605	1.82
30,001 至 40,000	20	682,148	0.97
40,001 至 50,000	17	774,628	1.1
50,001 至 100,000	24	1,638,448	2.32
100,001 至 200,000	16	2,065,834	2.92
200,001 至 400,000	8	2,032,030	2.87
400,001 至 600,000	4	1,846,956	2.61
600,001 至 800,000	0	-	-
800,001 至 1,000,000	1	975,702	1.38
1,000,001 股以上	9	53,637,253	75.88
合計	3,163	70,682,381	100.00

2. 特別股：本公司並無發行特別股。

(四)主要股東名單(股權比例達百分之五以上之股東或股權比例占前十名之股東)

111年4月9日 單位：股

主要股東名稱	股份	持有股數	持股比例
中華電信股份有限公司		39,425,803	55.78%
美商摩根大通銀行台北分行受託保管 S t i c h t i n g 存託 A P G 新興市場股票共同基金投資專戶		3,852,000	5.45%
中華投資股份有限公司		2,078,000	2.94%
華維投資有限公司		1,823,149	2.58%
富邦人壽保險股份有限公司		1,449,000	2.05%
阮妮蓮		1,381,067	1.95%
邵卉君		1,323,234	1.87%
渣打國際商業銀行營業部受託保管柏瑞全球基金－柏瑞亞洲日本除外小型公司股票基金投資專戶		1,240,000	1.75%
國泰人壽全權委託國泰投信投資帳戶(台股十五)		1,065,000	1.51%
邵如君		975,702	1.38%

(五)最近二年度每股市價、淨值、盈餘、股利及相關資料

單位：新台幣元；仟股

項 目	年 度		109 年度	110 年度	111 年度 截至 3 月 31 日止
	每股市價	最 高 (註 1)		410.0	356.5
最 低 (註 1)			201.5	260.5	262
平 均 (註 1)			322.81	295.00	272.79
每股淨值	分 配 前		42.48	43.92	47.16
	分 配 後		33.63	-	-
每股盈餘	加 權 平 均 股 數		70,069	70,417	70,508
	每 股 盈 餘	追 溯 調 整 前	8.67	9.75	2.79
		追 溯 調 整 後	8.67	-(註 2)	-
每股股利	現 金 股 利		8.8	9.3(註 2)	-
	無 償 配 股	盈 餘 配 股	0	0(註 2)	-
		資 本 公 積 配 股	0	0(註 2)	-
	累 積 未 付 股 利		0	0	-
投資報酬 分析(註 3)	本 益 比		37.23	30.26(註 3)	-
	本 利 比		36.68	31.72(註 3)	-
	現 金 股 利 殖 利 率		2.73%	3.15%(註 3)	-

註 1：資料來源為證券櫃檯買賣中心。

註 2：110 年度股利分配尚待 111 年股東常會承認。

註 3：本益比＝當年度每股平均收盤價／每股盈餘；

本利比＝當年度每股平均收盤價／每股現金股利；

現金股利殖利率＝每股現金股利／當年度每股平均收盤價（109 年 NT\$322.81 元，110 年 NT\$295.00 元）

## (六)公司股利政策及執行狀況

### 1.本公司股利政策如下：

本公司年度如有稅前獲利，應提撥百分之三點五至百分之六點九為員工酬勞、董事酬勞不得高於百分之二點三，由董事會以董事三分之二以上出席及出席董事過半數決議行之。員工酬勞以股票或現金分派發放，其發放對象包含符合一定條件之從屬公司員工。

前項員工酬勞及董事酬勞分派案應提股東會報告。但公司尚有累積虧損時，應預先保留彌補數額，再依前項比例提撥員工酬勞及董事酬勞。

本公司年度總決算如有盈餘，應先提繳稅款，彌補累積虧損，次提百分之十為法定盈餘公積，再提列或迴轉特別盈餘公積，法定盈餘公積已達本公司實收資本總額時，不在此限；如尚有餘額，併同累積未分配盈餘，至少提撥百分之五十分派股東股利。

前項盈餘分派之金額、股利之種類及比率，本公司將視目前及未來之投資環境、資金需求、國內外競爭狀況及資本預算，兼顧股東利益與當年度實際獲利及資金狀況等相關因素酌予調整，並經股東會決議後辦理之。

盈餘分配除依前述規定辦理外，當年度股東紅利之發放，可以股票股利或現金股利方式為之，其中現金股利不得低於股利總額之50%（含）。

### 2.本次股東會擬議股利分派之情形

本公司110年度盈餘分配案，業經111年2月17日董事會擬議每股配發現金股利8.7元，計新台幣614,937仟元，另依據公司法第241條規定擬以超過面額發行普通股溢價之資本公積分配現金，業經111年2月17日董事會擬議每股配發現金股利0.6元，計新台幣42,409仟元，合計每股配發9.3元現金。待提111年6月7日股東會承認。

## (七)本次股東會擬議之無償配股對公司營業績效及每股盈餘之影響：

本公司111年2月17日董事會決議之盈餘分配案，並無配發股票股利，故對本公司之營業績效及每股盈餘並無影響。

## (八)員工及董事酬勞

### 1.公司章程所載員工及董事酬勞之成數或範圍：

請參閱上述「(六)1.公司股利政策」之說明。

### 2.本期估列員工及董事酬勞金額之估列基礎、以股票分派之員工酬勞之股數計算基礎及實際分派金額若與估列數有差異時之會計處理：

本公司員工酬勞及董事酬勞係依據「公司章程」及本公司「員工酬勞實施要點」之規定，並參酌過去經驗及未來可能發放之金額為計算基礎，於各年度進行估列。年度終了後，年度財務報告通過發布日前經董事會決議之發放金額有重大變動時，該變動調整原提列年度費用，年度財務報告通過發布日後若金額仍有變動，則依會計估計變動處理，於次一年度調整入帳。

### 3.董事會通過分派酬勞情形：

(1) 以現金或股票分派之員工酬勞及董事酬勞金額。若與認列費用年度估列金額有差異者，應揭露差異數、原因及處理情形：

本公司已於111年2月17日董事會通過分派員工及董事酬勞，本次係全數以現金分派董事酬勞3,360仟元及員工酬勞63,366仟元，其與認列費用年度估列金額並無差異。

(2) 以股票分派之員工酬勞金額及占本期個體或個別財務報告稅後純益及員工酬勞總額合計數之比例：

本公司 110 年度員工酬勞係全數以現金發放，故無此項情事。

4.前一年度員工及董事酬勞之實際分派情形（包括分派股數、金額及股價）、其與認列員工及董事酬勞有差異者並應敘明差異數、原因及處理情形：

本公司 109 年度員工酬勞 56,107 仟元及董事酬勞 3,162 仟元，其與認列費用年度估列金額並無差異。

(九)公司買回本公司股份情形：無。

二、公司債辦理情形：無。

三、特別股辦理情形：無。

四、海外存託憑證辦理情形：無。

五、員工認股權憑證辦理情形：

(一) 公司尚未屆期之員工認股權憑證截至年報刊印日止辦理情形及對股東權益之影響

111年4月9日 單位：新台幣元；股

員工認股權憑證種類	106年員工認股權憑證	106年員工認股權憑證
申報生效日期	106年12月18日	106年12月18日
發行日期	106年12月19日	107年10月31日
存續期間	五年	五年
發行單位數	950單位 (1,000股/單位)	50單位 (1,000股/單位)
發行得認購股數占已發行股份總數比率(註2)	1.34%	0.07%
認股存續期間	108年12月19日 至111年12月18日	109年10月31日 至112年10月30日
履約方式	發行普通股新股	發行普通股新股
限制認股期間及比率(%)	屆滿二年50%、屆滿三年75%、 屆滿四年100%	屆滿二年50%、屆滿三年75%、 屆滿四年100%
已執行取得股數	874,500股	31,500股
已執行認股金額	116,498仟元	4,325仟元
未執行認股數量(註3)	1,000股	10,500股
未執行認股者其每股認購價格	128.7元(註1)	134.5元(註1)
未執行認股數量占已發行股份總數比率(%)	0.001%	0.015%
對股東權益影響	本認股權憑證係為留任公司所需人才，激勵員工及提升員工向心力，以期共同創造公司及股東之利益，且未執行認股數占已發行股份總數比率為0.001%，對股權之稀釋程度尚不致造成重大影響。	本認股權憑證係為留任公司所需人才，激勵員工及提升員工向心力，以期共同創造公司及股東之利益，且未執行認股數占已發行股份總數比率為0.015%，對股權之稀釋程度尚不致造成重大影響。

註1：原每股認股價格為147元，因歷年發放普通股現金股利，依「106年度員工認股權證發行及認股辦法」調整每單位認股價格。

註2：已發行股份總數以111年3月31日70,682,381股計算。

註3：未執行認股數量為扣除註銷後股數。

111年4月9日 單位：新台幣元；股

員工認股權憑證種類	109年員工認股權憑證
申報生效日期	109年9月16日
發行日期	109年11月13日
存續期間	五年
發行單位數	200單位 (1,000股/單位)
發行得認購股數占已發行股份總數比率(註2)	0.28%
認股存續期間	111年11月13日 至114年11月12日
履約方式	發行普通股新股
限制認股期間及比率(%)	屆滿二年 25%、屆滿三年 50%、 屆滿四年 100%
已執行取得股數	0股
已執行認股金額	0元
未執行認股數量	194,000股
未執行認股者其每股認購價格	199.7元(註1)
未執行認股數量占已發行股份總數比率(%)	0.274%
對股東權益影響	本認股權憑證係為留任公司所需人才，激勵員工及提升員工向心力，以期共同創造公司及股東之利益，且未執行認股數占已發行股份總數比率為 0.274%，對股權之稀釋程度尚不致造成重大影響。

註1：原每股認股價格為206元，因110年度發放普通股現金股利，依「106年度員工認股權證發行及認股辦法」調整每單位認股價格。

註2：已發行股份總數以111年3月31日70,682,381股計算。

註3：未執行認股數量為扣除註銷後股數。

(二) 累積至年報刊印日止取得員工認股權憑證之經理人及取得認股權憑證可認股數前十大員工之姓名、取得及認購情形

111年4月9日；單位：仟股；仟元；%

	職稱	姓名	取得認股數量	取得認股數量占已發行股份總數比率	已執行				未執行			
					認股數量	認股價格	認股金額	認股數量占已發行股份總數比率	認股數量	認股價格	認股金額	認股數量占已發行股份總數比率
經理人	執行長	吳彥宏	291 54	0.41% 0.08%	291 0	128.7 199.7	37,451.7 0	0.41% 0%	0 54	128.7 199.7	0 10,783.8	0 0.08%
	總經理	劉耀元										
	資深副總經理	張霖棟										
	副總經理	江文漢										
	副總經理	周衍										
	副總經理	顏景祥										
	協理	陳佳漢										
	協理	宋碧雲										
	協理	吳金和										
	協理	邱國龍										
員工	員工	吳大任	130 12	0.18% 0.02%	130 0	128.7 199.7	16,731 0	0.18% 0%	0 12	128.7 199.7	0 2,396.4	0 0.02%
	員工	劉逢台										
	員工	賴美伶										
	員工	施旭安										
	員工	蘇哲平										
	員工	林盛琪										
	員工	林宏怡										
	員工	黃昭志										
	員工	王順禕										
	員工	許嘉玲										

六、限制員工權利新股辦理情形：無。

七、併購或受讓他公司股份發行新股辦理情形：無。

八、資金運用計畫執行情形：無。

## 伍、營運概況

### 一、業務內容

#### (一) 業務範圍

1. 所營業務之主要內容：本公司經營電信一般業務及特殊業務之服務，主要業務內容包含 IDC 機房服務、數據網路服務、語音通信服務及雲端應用服務。

#### 2. 主要產品之營業比重

單位：新台幣仟元

年度 產品項目	109 年度		110 年度	
	營業收入淨額	比重(%)	營業收入淨額	比重(%)
數據網路服務	1,219,840	47.56%	1,308,608	46.72%
IDC 機房服務	745,665	29.07%	823,638	29.40%
雲端應用服務	346,981	13.53%	429,287	15.33%
語音通信服務	252,163	9.84%	239,513	8.55%
合計	2,564,649	100.00%	2,801,046	100.00%

#### 3. 公司目前之商品（服務）項目

產品名稱	主要用途或功能
IDC 機房服務	包含主機代管、機房代管、電力服務及委外管理等服務。
數據網路服務	包含企業虛擬專用網路、網際網路接取、機房跳線，國內外數據電路及頻寬租用等服務。
語音通信服務	包含國際語音批售、企業語音節費、070 VoIP 網路電話、070 雲端總機、070 App 商務應用等服務。
雲端應用服務	包含虛擬主機、大數據行銷應用、物聯網產業應用、企業商務應用、資安應用、雲端儲存、雲端視訊會議、公有雲直連服務、企業混合雲、雲端交換平台及智慧健康雲等服務。

#### 4. 計畫開發之新商品（服務）

- A. 本公司目前已成功結合國際雲端服務大廠(AWS, Microsoft, Google, Oracle, IBM, etc.)，透過雲端交換平台，提供企業混合雲直連服務，後續本公司將持續強化雲端交換平台，滿足企業在多雲環境下各項雲端應用服務之需求。
- B. 因應國人健康促進之需求，本公司於 109 年已推出智慧健康雲服務，透過訊息推播，圖表顯示，智能對話之方式，經由健康雲行動 App 之個人健康儀表板，提供個人健康資料蒐集，分析及回饋之服務，以達成健康促進之目標。本公司將以健康雲平台，結合垂直及水平各專業夥伴及場域，持續提升智慧健康雲之服務功能，積極推動健康促進服務。
- C. 因應網路服務發展趨勢，引進 SDWAN 網路服務架構，以滿足客戶網路服務需求。

D.持續擴大台北、香港、新加坡、日本間之國際骨幹海纜頻寬超過 600G 以延伸海外服務，並將因應台商海外投資之布局，持續擴大網路服務涵蓋範圍到東亞地區各國(印度、菲律賓、越南、泰國、印尼、馬來西亞等國家)。

## (二) 產業概況

### 1. 產業之現況與發展

通訊業又稱為電信業，凡以有線電、無線電、光學、電磁系統或其他科技產品從事發送、傳輸或接收符號、信號、文字、影像、聲音或其他性質訊息等服務之行業均屬之。

人類對於通訊有著強烈需求天性，中國古代的飛鴿傳書、烽火傳訊、驛站傳令等便是早期通訊型態，隨著文明科技演進，溝通與訊息傳遞方式不斷改變，1844 年第一份電報及 1876 年貝爾將電話接通後，開啟了近代通訊產業濶觴，隨著全球商業及民間交流日益活絡，生活品質提昇，消費者渴望更多樣化的通訊服務，電信自由化加速了產業遞嬗，網際網路豐富了通訊內容，從「語音」逐漸往「數據」、「影像」等多元發展，數位信號處理(DSP)及超大型積體電路(VLSI)等技術進步，壓低了生產成本，精進了通訊工具的使用與普及，目前通訊發展重點在於即時便利的無線應用與日益擁塞的頻寬增設，在基礎建設建置成熟後，未來通訊應用內容與方式將呈現前所未見的嶄新面貌。

1990 年代以前，通訊內容尚以類比聲音為主，隨著網際網路的崛起，傳輸內容逐漸多元發展，數位型態的文字、影像、檔案傳輸需求漸增，地位日益重要，通訊產業也不斷蓬勃發展，各種有線無線產品服務如雨後春筍般誕生，使得整個通訊網路產業的範圍廣闊。1990 年代以後無線服務蓬勃發展，第三代服務(3G)是以寬頻多媒體服務為主要訴求的第三代(3G)行動通訊服務，是實現一機在手全球漫遊的關鍵，2010 年行動通訊更進入 4G 寬頻時代，由於 4G 速度快、傳輸延遲性低，可望推動高速上網、高畫質數位內容、雲端、電子商務等新應用服務發展，改變了各種產業的發展型態，也使大眾生活與行動通訊密不可分。

目前國內各行動業者已推出 5G 商用網路，大幅提升行動上網之頻寬，IoT 物聯網及區塊鏈等技術和服務亦不斷推陳出新。在雲端產業發展方面，依據 Gartner 的“全球公共雲服務收入預測”，2019-2022 雲服務行業將呈指數增長，年複合增長率為 16 %。企業混合雲及公有雲之多雲服務已成為產業發展趨勢，各項雲服務之推出將同時帶來業者之市場挑戰與商機。

2. 產業上、中、下游之關聯性

電信服務業上游主要為網路設備供應商、內容提供者、網路鋪設業者、系統軟體業者，為有架設實體線路固網或實體無線基地台用以經營電話或網際網路業務的業者；中游主要就是電信服務業者，利用上游所提供之設備提供給下游網路電信服務，下游則為一般消費者，若以本公司四大產品服務內容，其上、中、下游關聯性如下：

產品服務	上下游關係
IDC機房服務	向上游不動產持有人承租大樓空間及向台電申請使用電力，並經由系統整合業者、設備商進行機房建設，另與資安業者合作加強防禦的安全機制，以提供予下游客戶IDC機房承租及相關增值服務。
數據網路服務	向國內、外上游電信業者租購電路及網際網路頻寬，並經由系統整合業者及設備商進行網路建設，另與資安業者合作加強防禦的安全機制，以提供予下游之客戶數據網路租用及相關增值服務。
語音通信服務	1. 國際語音交換：電訊業者間相互扮演上下游之角色，對不同目的地之國際電話轉接，各自提供優質語音繞送路由及費率，進行語音話務銷售。 2. 網路電話服務：經由系統整合業者及設備商建置網路電話服務系統，並向上游電信業者租用電路，介接電信業者之語音交換系統，做為網路電話接續之用，提供予下游客戶網路電話服務。
雲端應用服務	向上游系統整合業者、設備商、資安業者、雲端虛擬作業軟體之供應商採購相關軟硬體設備，建置雲端服務之平台，並透過雲生態共生之合作模式，結合雲端作業軟體開發商及雲端服務供應商，提供予下游客戶使用相關之雲端應用服務。

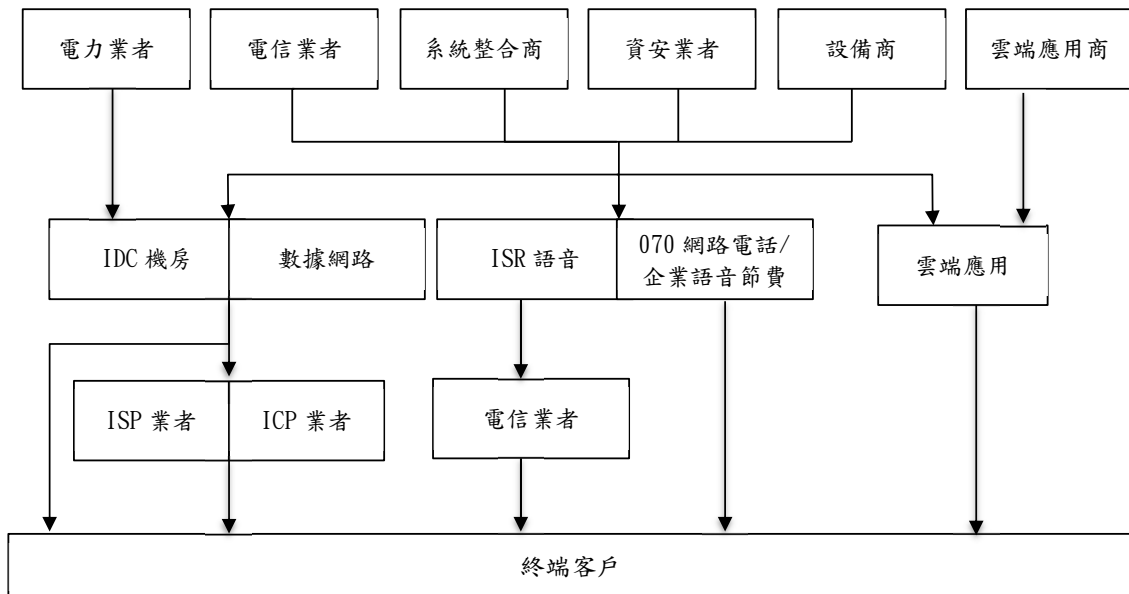

資料來源:是方公司整理

### 3. 產品之各種發展趨勢

#### A. IDC 機房服務：

- (a) 由於輕薄耗電之刀鋒伺服器之應用日益普及，高用電機櫃及遠端代客操作之委外管理服務將是未來發展之趨勢。
- (b) 因應環保意識抬頭，高省電效率之綠能機房亦將是未來 IDC 機房之發展趨勢。

#### B. 數據網路服務：

- (a) 由於寬頻網路應用之蓬勃發展，非語音訊務大量提升，提供高可用度之主、備援網路系統及多重繞送路由之優質網際網路轉訊服務將成為未來發展趨勢。
- (b) 新一代網路虛擬化(Software Defined Networking, 簡稱 SDN)之平台技術是透過軟體來改變網路架構與機能，使網路可以更加自由地控制管理，如此一來，通訊業者與企業可以透過這項技術更有效率地運用網路基礎設施，甚至是降低設備的維運成本。
- (c) 網際網路的蓬勃發展造成網址使用需求愈來愈多，未來 IPV4 網址可能不敷使用，因此通訊市場將可能出現 IPV4/IPV6 網址轉換服務。

#### C. 語音通信服務：

語音加值應用服務之需求日益提升，提供語音節費之 070 網路電話、070 雲端總機及簡訊傳送、檔案傳送、群組通訊、聊天室、數據傳真、會議電話之 070 行動商務 App 將是未來發展之趨勢。

#### D. 雲端應用服務：

伴隨資訊應用的日益普及，為了滿足跨企業、跨區域的資訊交換需求，雲端應用應運而生。以雲端技術為發展核心，並透過雲生態共生之合作分潤模式，結合雲端作業軟體開發商及雲端服務供應商，提供各式各樣雲端服務，包含虛擬主機、企業混合雲、大數據行銷應用、物聯網產業應用、企業商務應用、資安應用、雲端儲存、雲端視訊會議及雲端交換平台等服務。本公司建置之 CCX 雲端交換平台將結合國際雲端服務大廠，提供企業混合雲直連服務，滿足企業在多雲環境下各種雲端應用服務之需求。

### 4. 產品之競爭情形

#### A. 主要競爭者之產品比較

- (a) 本公司提供之 IDC 機房服務，因具備電信中立特色及業者群聚效應，已成為國際業者進駐台灣 IDC 機房之首選，同時亦是各業者之電信服務交換樞紐，與其他競爭業者以單純主機代管之機房服務相較，本公司市場定位區隔明顯。
- (b) 本公司提供之數據網路服務，主要為提供兩岸台商企業客戶之虛擬專用網路及網際網路相關之轉訊服務，雖然市場競爭者多，但本公司對兩岸企業客戶網路業務早已佈局多年，具備豐富之營運經驗，且在大陸地區擁有長久之合作夥伴，故具備一定程度之市場競爭力。
- (c) 本公司提供之 070 網路電話服務，係 NCC 核發號碼且可雙向撥出撥入，透過 Chief 070 App 可搭配各式各樣之行動載具，客戶透過無線上網可享有 070 行動一碼通之

便捷服務，亦可進行簡訊傳送、檔案傳送、群組通訊、聊天室、數據傳真、會議電話等功能，與一般電信業者提供之固定網路市話服務及其他不具電話號碼之網路電話服務(例如 Skype、Line、Messenger 等)明顯不同。另外，是方 070 雲端總機服務可節省企業客戶硬體交換機之採購及維運成本，亦提供相當具競爭力之電話資費，已受多家企業客戶採用。

- (d) 本公司自建雲端服務平台，並結合雲端作業軟體開發商及雲端服務供應商，透過生態共生共榮之合作模式，提供各式各樣雲端服務，包含虛擬主機、雲端儲存、企業混合雲、大數據行銷應用、物聯網產業應用、企業商務應用、資安應用及智慧健康等服務。
- (e) 本公司建置之雲端交換平台(CCX, Chief Cloud eXchange)，陸續結合國際雲端服務大廠(AWS, Microsoft, Google, Oracle, IBM, etc.)，透過雲端交換平台，提供企業混合雲 VPN 專線介接之直連服務，可滿足企業在多雲環境下各項雲端應用服務之需求。

#### B. 未來可能新加入市場之對手

電信業是技術密集及市場集中度高之產業，同時須受主管機關嚴格管制，故進入門檻相對為高。

在台灣電信服務市場已趨近飽和狀態下，本公司除加強維持與既有客戶之緊密關係，亦積極提升產品功能及其競爭力，建立差異化的服務特色，並積極拓展新客戶，以因應未來可能加入之競爭廠商。

### (三) 技術及研發概況

#### (1) 技術層次及研究發展

##### A. 所營業務之技術層次

本公司提供之電信服務主要係向上游電信業者及設備供應商採購電路、頻寬與交換設備，建構電信服務系統，以提供相關 IDC 機房服務、數據網路服務、語音通信服務及雲端應用服務等，非一般製造業或技術研發公司，單純追求新產品或新技術之開發，而是以整合自有通信設施、現有通信技術、通信協訂及通信設備，提供給客戶完整及穩定之電信網路服務平台，並形成一定經濟規模的電信聚落效應，而此整合服務過程，係仰賴於本公司技術人員之通信知識及經驗，以市場為導向，提供客戶最佳通信解決方案及通信品質承諾，本公司亦有別於一般電信業者，會針對目前市場所需，投入大量資源建構相關網路硬體設施及設備，配合現有最新網路設備及最新通信技術之演進，提供客戶客製化服務並降低客戶通信營運成本，同時實現本公司長期穩定獲利之目標。

##### B. 研究發展情形

本公司於 107 年開始投入“是方 i 健康”智慧健康雲之產品開發，109 年“是方 i 健康”已上線服務中。“是方 i 健康”可透過各種多元管道，蒐集個人健康相關之動態資料，資料之蒐集可透過智慧型手機，穿戴裝置，量測裝置，運動紀錄，飲食紀錄及

健檢報告之輸入等，會員健康資料在經過大數據雲端運算及健康引擎分析後，可透過訊息推播，圖表顯示，及智能對話，將健康分析資料回饋給健康 App 之會員用戶，提供會員運動建議及飲食建議，以達到健康促進之目標。是方健康雲以平台為出發點，可垂直及水平整合各專業夥伴及相關應用場域，共同創造健康促進相關產業之生態圈。

(2)最近年度及截至年報刊印日止投入之研發費用

單位：新台幣仟元

項目/年度	110 年	截至 111 年 3 月 31 日止
研發費用	0	2,991
營業收入淨額	2,801,046	749,752
研發費用佔營業收入淨額比率(%)	0%	0.40%

(3)最近年度及截至年報刊印日開發成功之技術或產品：“是方 i 健康”智慧健康雲。

(四) 長、短期業務發展計畫

1.短期發展計畫

- (1)發揮電信中立及客戶群聚效應之 IDC 機房優勢，視業務需求擴建機房空間，持續爭取國內外客戶進駐。
- (2)為因應高密度刀鋒伺服器之普遍應用，將建構高用電機櫃之機房專區，以滿足客戶高用電之需求。
- (3)積極爭取客戶接入本公司網際網路提高訊務交換量，並計畫在海外增設網際網路服務節點，提升經營價值。
- (4)加強語音加值應用服務之功能項目，推展本公司 070 行動商務 App，以滿足企業客戶對語音、簡訊、檔案傳送、群組通訊、聊天室、數據傳真、會議電話等語音通信服務之需求。
- (5)爭取客戶加入 CCX 雲端交換平台，透過專線串接國際雲端服務大廠之雲平台，滿足企業在多雲環境下之各項雲端應用服務之需求。
- (6)拓展智慧健康雲服務之市場，透過產業水平整合，提供個人健康資料之蒐集、分析及回饋，提供行動 App 健康促進之雲服務。
- (7)加強與資安業者(TrendMicro, F5)合作，將網路資安解決方案納入客戶一站式購足服務之選購項目。

2.長期發展計畫

- (1)擴大電信中立及客戶群聚效應之 IDC 機房優勢，期使本公司之 IDC 機房發展成為東亞電信樞紐，作為海纜交換中心、網際網路交換中心、語音交換中心及雲端交換中心。
- (2)投資第四棟 IDC 機房，滿足既有客戶擴充需求及爭取新客戶之進駐，新建之 IDC 機房預計於 113 年開放商用服務，以確保公司在電信中立機房之市場領導地位。

- (3) 與東亞各國網路及機房服務業者，簽署 IDC 策略聯盟之合作關係，提升連外之海纜骨幹頻寬及延伸海外服務節點，擴大網路服務之涵蓋範圍，成為企業海外投資佈局之最佳合作夥伴。
- (4) 開發及推展雲端增值應用服務，成為企業雲端商務 App 應用服務之重要提供者。持續強化 CCX 雲端交換平台之功能，結合本地雲及國際雲各項資源，提供企業最佳之雲端服務解決方案，發展是方成為雲端商務應用中心。

## 二、市場及產銷概況

### (一) 市場分析

#### 1. 主要商品（服務）之銷售（提供）地區

單位：新台幣仟元

銷售區域/年度	109 年度		110 年度	
	銷售金額	占營收比例%	銷售金額	占營收比例%
內銷	1,676,046	65.35%	1,917,384	68.45%
外銷	888,603	34.65%	883,662	31.55%
合計	2,564,649	100.00%	2,801,046	100.00%

#### 2. 市場占有率

本公司為專業電信服務營運商，主要提供 IDC 機房服務、數據網路服務、語音通信服務及雲端應用服務等，多年來在業界耕耘有成，故營業額逐年呈現穩定成長趨勢。以市場占有率分析而言，由於電信業者家數眾多，業務範圍亦各有差異，目前並無有效的統計數字，故尚無公正客觀之市場占有率資料。

#### 3. 市場未來之供需狀況與成長性

在未來，電信中立之 IDC 機房服務需求仍持續成長，目前國內已有多家業者持續投入機房建設並且陸續開放商用中。寬頻應用服務蓬勃發展，未來網際網路轉訊服務之成長性將大幅提高。企業對於語音節費及語音增值應用服務之需求將推升網路電話服務之成長，具有 NCC 核發號碼可雙向撥出撥入之 070 網路電話業務，其未來之市場成長性，指日可待。另外，企業採用多雲架構已成為雲端服務產業發展趨勢，滿足企業在多雲環境下各種雲端應用之需求將成為雲端營收成長之動能。

#### 4. 競爭利基

##### A. 提供完整的企業資通解決方案，滿足客戶一站購足的需求

客戶對於電信服務的需求日益多樣化，本公司除了可提供機房服務網路、語音及雲端增值等服務外，同時具備台北海纜交換中心、台北語音交換中心、台北網際網路交換中心；並扮演交換中心經營者，提供海纜介接及國內外電信業者的網路與訊務交換、互連或買賣，享受一站式購足的需求和便利性。

##### B. 專業中立的東亞電信轉運中心，具群聚效應

本公司為取得 ISO 27001 暨 ISO 27011 資安管理認證電信業者，其 IDC 機房具備五個九的電力設計及備援系統、SOC 資安防護，又為國際海纜業者登台主要登陸口，使本公司儼然成為東亞電信樞紐；同時具備電信中立的地位，群聚了大

量國內外各家網際網路服務業者、海纜業者、固網業者及國際雲端服務業者之入駐，可提供客戶快速及高彈性的多方互連，故成為國外業者進駐台灣時的首選。本公司雲端服務亦通過 ISO27017 及 ISO27018 國際認證。另外，本公司 TPIX 台北網際網路交換中心係屬國家關鍵基礎設施，並通過國家通訊傳播委員會國家關鍵基礎設施防護演習之相關評核。

### C. 專業的技術與服務能力

本公司擁有廣泛的網路及相關產品，可提供諮詢、管理、規劃、建置及導入商業解決方案，強化企業網路資訊的基礎建設和應用需求，以發揮最佳效能；專業人員方面，高階主管均資歷完備，且不定期會舉辦員工訓練課程，以讓員工技能與時並趨，提供客戶最佳的服務品質。

## 5. 發展遠景之有利、不利因素與因應對策

### A. 有利因素

#### (a) 網路新型態崛起創造大量行動數據流量需求

IoT 物聯網、影音、虛擬實境(VR)及各種推陳出新的資訊消費與娛樂形式，對於資料傳輸速率和流量要求與日俱增；其中物聯網(IoT)與 5G 網路被視為未來主導無線通訊的兩大趨勢；台灣中小企業近 140 萬家，占全體企業比重超過 97%，目前正積極推動工業 4.0，在物聯網的環境下，使機器與機器透過網路串連，大量網路需求上升，預期未來台灣地區行動數據網路需求不論在流量或頻寬及網路穩定度上都將更為迫切，隨之而來的商機包括通信連結、雲端數據分析等。因此可期未來本公司在數據網路服務營收將隨著終端使用需求上升而增加。

#### (b) 雲端成企業儲存及運算資料主要工具帶動網路流量需求

雲端服務商提供全球顧客更多儲存數據的選擇，並且優化雲端服務的效率，這個趨勢讓許多顧客願意關閉他們的實體數據中心，轉為全雲端服務，或是把他們最重要的企業服務移到 IaaS 上。本公司提供雲端資料中心擁有豐富 IDC 機房及電信資源，可滿足跨企業跨區域的資訊交換需求，並提供雲端運算平台服務、企業雲端商務應用、企業雲端儲存服務、雲端資安服務、企業混合雲之需求等，成為未來本公司業務成長之一大動力。

#### (c) 電信市場逐漸走向國際化

電信服務市場雖逐漸走向國際化，然基本上電信業者仍受各區域國家之主管機關管制，惟各區域國家管制程度有所差異，在服務內容方面，本公司主要客戶群為國際客戶(國際電信業者、國際海纜業者、國際訊息內容服務業者、國際網站服務業者、國際雲端服務業者等)，且本公司之機房為國外業者進駐台灣之主要選擇，台灣地區電信服務愈開放、愈自由化、愈國際化，國外業者來台的機會將會持續增加，也隱含是方公司將有更大之商機來服務這些國外業者，所以就服務內容方面，台灣地區之電信國際化對本公司將為正向助益。

### B. 不利因素與因應對策

#### (a) 不利因素

## I. 法規開放導致潛在競爭者增加

由於目前網路業者與電信業者分界漸趨模糊，例如 LINE 的語音通話與 Facebook 的線上通話功能，雖非傳統電信產業，但實際已是新型電信產業的一環，電信管理法已於 109 年 7 月 1 日施行，將電信業由原本的許可制改為登記制，原本第一類電信業者具壟斷性質的特許制與第二類許可制都被打破，以後都可直接登記，降低進入門檻後可能會有競爭者出現搶食電信業大餅。

### 因應對策

本公司已於 110 年第三季依法向主管機關國家通信傳播委員會送件完成電信轉軌作業，目前公司在電信服務市場上已有先進者優勢，即便法規開放競爭，其他業者的加入不見得會造成現有客戶的流失，原因在網路流量交換需雙方均在同一網路交換中心內方可交換，故一旦客戶數累積後便會產生群聚效應，目前幾間國內外知名業者均選擇本公司做為其在台灣之網路節點，故進入門檻高；而本公司為維持其現有之競爭優勢，亦積極開發新業務，包括提供豐富完備的雲端服務，從虛擬主機、雲端資料中心、私有雲、網路電話整合、雲端儲存整合、雲端商務應用到雲端動態密碼認證等服務期能滿足客戶更多元的需求。

## II. 業者習慣殺價競爭導致利潤不高

雖然台灣行動數據使用量呈逐年上升，但根據 NCC 統計台灣行動數據市場營收，整體行動數據市場營收卻有微幅下降趨勢，原因在於台灣主要三家電信業者習於殺價競爭，紛紛推出行動網路吃到飽方案，台灣平均 GB 價格約為 2 美元，明顯低於韓國與日本平均每 GB 單位價格 7 美元以上；根據統計，超過 60% 的使用者會因網路吃到飽而更頻繁的下載影片，造就了台灣行動數據網路使用量高，但卻造成單位利潤下降。行動網路吃到飽方案也直接或間接提升網際網路接取服務之訊務量，但這幾年網際網路接取服務之批售價格逐年調降，市場競爭激烈，對電信業者之網際網路接取服務之營收及獲利都造成影響。

### 因應對策

本公司對於數據網路服務，除提供市場優惠的計費方案外，也積極切入雲端市場尋求更高毛利的藍海市場，目前已與經濟部合作成功開發國產雲端資料中心，提供台灣雲端業者一個市集平台(Cloud Marketplace)，藉此整合台灣雲端業者的能量，藉以吸納大量的 SaaS 廠商；另外，是方電訊也會與多家系統服務商合作，協助合作夥伴推廣雲端服務，讓台灣中小企業能夠享受到兼具安全、高品質的雲端服務。另外，本公司也建置 CCX 雲端交換平台，結合本地雲及國際雲各項資源，提供企業最佳之雲端服務解決方案，發展是方成為雲端商務應用中心，積極拓展雲端應用服務市場，逐年提升雲端應用服務營收占比，追求營收及獲利雙箭頭成長之目標。

## III. IDC 機房空間面臨不足

目前網路使用者越來越習慣影音傳輸的網路使用習慣，未來為因應終端使用者網路流量需求，企業勢必須增加自家網路頻寬，亦須更大的資料儲存空間；本公司目前現有機房空間已接近滿載，若未來企業需要更大機房空間時可能會導致供給速度跟不上需求。

因應對策:

本公司除預計日後將收回部分出租大樓樓層改為自用，亦積極爭取以網路連外為主之客戶進駐，以提升機房經營之坪效，同時已於 110 年 10 月在內湖舊宗路著手建置第四棟 LY2 IDC 機房，預計在 113 年開始提供商用服務，以滿足未來 IDC 業務成長之需求。

(二) 主要產品之重要用途及產製過程

1. 主要產品之重要用途

產品名稱	主要用途或功能
IDC 機房服務	包含電信業者及企業主機代管、機房代管、電力服務、委外管理等服務，以提供客戶優質之機房服務。
數據網路服務	包含企業虛擬專用網路、網際網路接取、機房跳線，國內外數據電路及頻寬租用等服務，以滿足客戶網路服務之需求。
語音通信服務	包含國際語音批售、企業語音節費、070 VoIP 網路電話、070 雲端總機、070 App 商務應用等服務。
雲端應用服務	包含虛擬主機、大數據行銷應用、物聯網產業應用、企業商務應用、資安應用、雲端儲存、雲端視訊會議、公有雲直連服務、企業混合雲及雲端交換平台等服務。

2. 主要產品之產製過程

A.IDC 機房服務：本公司主要係向上游不動產持有人承租大樓空間，並向上游機電及空調設備供應商採購設備，建置 IDC 機房，提供予下游之經銷代理商或客戶 IDC 機房承租及相關加值服務。

B.數據網路服務：本公司主要係向國內外上游電信業者租購電路及網際網路頻寬，並向上游傳輸及網路設備供應商採購設備，建置網路服務系統，提供予下游之經銷代理商或客戶數據網路租用及相關加值服務。

C.語音通信服務：

(a)國際語音批售業務：電訊業者間相互扮演上下游之角色，對不同目的地之國際電話轉接，各自提供優質語音繞送路由及費率，進行語音話務交換，達到雙贏之目標。

(b)企業語音節費：透過網路電話之技術，提供企業客戶語音通信節費之服務。

(c)070 網路電話服務：本公司向上游網路電話設備供應商採購設備建置網路電話服務系統，並向上游電信業者租用電路，介接電信業者之語音交換系統，做為本公司 070 網路電話接續之用，提供予下游之經銷代理商或客戶 070 網路電話服務。

D. 雲端應用服務：本公司向上游電腦伺服器及硬碟設備與雲端虛擬作業軟體之供應商採購相關軟硬體設備，建置雲端服務之平台，並透過雲生態共生之合作分潤模式，結合雲端作業軟體開發商及雲端服務供應商，提供給下游之經銷代理商或終端客戶使用相關之雲端應用服務。本公司亦結合多家國際雲端服務大廠，透過 CCX 雲端交換平台，提供企業混合雲之直連服務，滿足企業在多雲環境下各種雲端應用服務之需求。

### (三) 主要原料之供應狀況

本公司主要係向上游電信業者採購電路及頻寬，另向設備供應商採購傳輸設備、網路設備、伺服器及交換設備，以建構相關之資通訊服務系統，提供客戶優質資通訊之整合服務。本公司均與主要供應商建立長期穩定之合作關係，供應情形穩定。

### (四) 最近二年度任一年度中曾占進(銷)貨總額百分之十以上之客戶名稱及其進(銷)貨金額與比例，並說明其增減變動原因

#### 1. 進貨佔進貨總額百分之十以上者

單位：新台幣仟元

項目	109 年				110 年			
	名稱	金額	占全年度進貨淨額比率(%)	與發行人之關係	名稱	金額	占全年度進貨淨額比率(%)	與發行人之關係
1	中華電信	406,619	28.18	母公司	中華電信	480,624	31.10	母公司
	其他	1,036,483	71.82	—	其他	1,064,636	68.90	—
	進貨淨額	1,443,102	100.00	—	進貨淨額	1,545,260	100.00	—

增減變動原因：本公司主要向電信業者採購電路及頻寬，另向設備供應商採購電信設備，以建構本公司之電信服務系統，最近二年度之主要供應商尚無重大異動，主要係因應客戶需求進行採購。

#### 2. 銷貨佔銷貨總額百分之十以上者

單位：新台幣仟元；%

項目	109 年				110 年			
	名稱	金額	占全年度銷貨淨額比率(%)	與發行人之關係	名稱	金額	占全年度銷貨淨額比率(%)	與發行人之關係
1	中華電信	254,402	9.92	母公司	中華電信	259,125	9.25	母公司
	其他	2,310,247	90.08	—	其他	2,541,921	90.75	—
	銷貨淨額	2,564,649	100.00	—	銷貨淨額	2,801,046	100.00	—

增減變動原因：本公司以提供 IDC 機房服務、數據網路服務、語音通信服務及雲端應用服務為主，主要銷售客戶為國內外電信業者及網際網路內容服務商，整體而言，最

近二年度主要銷貨客戶及金額並無重大變動。

(五) 最近二年度生產量值：本公司非屬製造業，故不適用。

(六) 最近二年度銷售量值

單位：坪/數據單位/分鐘/G；仟元

主要產品	年度	109 年度		110 年度	
	銷量	銷量	銷值	銷量	銷值
IDC 機房服務(坪)		3,556	745,665	3,588	823,638
數據網路服務 (數據單位)		321,982	1,219,840	343,226	1,308,608
語音通信服務(分鐘)		116,836,922	252,163	111,875,685	239,513
雲端應用服務(G)		1,226	346,981	1,529	429,287
合計		-	2,564,649	-	2,801,046

產銷量值變動情形之分析及說明：

整體而言，本公司 IDC 機房進駐率已趨近飽和狀態，但透過機房坪效之優化，提升經營效益，110 年度 IDC 機房服務銷值較 109 年度仍呈現成長趨勢，本公司陸續自母公司著手收回部份出租之 IDC 機房空間，並已著手在 110 年 10 月開始建置第四棟 IDC 機房，以滿足未來 IDC 業務成長之需求。本公司 110 年度數據網路服務之銷量較 109 年度呈現成長趨勢，主要是因 5G、AI、IOT 及 cloud 各種應用服務之興起，帶動網際網路服務之成長。110 年度數據網路服務之銷值較 109 年度微幅成長，其主要成長來源係因客戶由台北到香港、日本、新加坡等地區之國際海纜專線需求之提升。在語音通信服務方面，110 年度語音通訊服務銷量及銷值均較 109 年度微幅減少，主要是因為免費通訊軟體日益普及，造成付費之語音市場日益萎縮。而雲端應用服務係屬本公司致力拓展之業務範圍，持續加強與國際公有雲服務大廠合作推出企業混合雲直連服務，且客戶對雲端服務接受度及使用度明顯提升，110 年度雲端應用服務銷值較 109 年度顯著成長。

三、從業員工最近二年度及截至年報刊印日止從業員工人數、平均服務年資、平均年齡及學歷分布比率

單位：人；年；%

年度		109 年度	110 年度	111 年度 截至 3 月 31 日
員工人數	直接	17	17	16
	間接	133	136	136
	合計	150	153	152
平均年歲		44.41	45.11	45.03
平均服務年資(年)		10.88	11.72	11.47
學歷分佈比率 (%)	博士	-	-	-
	碩士	11.33%	12.42%	12.5%
	大專	80.67%	80.39%	80.92%
	高中	8.00%	7.19%	6.58%
	高中以下	-	-	-

四、環保支出資訊

最近年度及截至年報刊印日止，最近年度及截至年報刊印日止，因污染環境所遭受之損失（包括賠償及環境保護稽查結果違反環保法規事項，應列明處分日期、處分字號、違反法規條文、違反法規內容、處分內容），並揭露目前及未來可能發生之估計金額與因應措施，如無法合理估計者，應說明其無法合理估計之事實：無此情事。

五、勞資關係

(一) 公司各項員工福利措施、進修、訓練、退休制度與其實施狀況，以及勞資間之協議與各項員工權益維護措施情形

1. 員工福利措施

本公司福利措施分為公司提供之福利措施及職工福利委員會提供之福利措施，茲說明如下：

- (1) 公司提供之福利措施：勞健保、提撥勞工退休金、團體意外保險、員工定期健康檢查、差旅費補助、員工伙食、年終尾牙及年終獎金等禮金，以照顧員工之生活。
- (2) 職工福利委員會提供之福利措施：定期舉辦國內外員工旅遊、定額員工旅遊補助金、三節禮金、生日禮金及婚喪喜慶之補助。

2. 進修及訓練

(1) 員工訓練及進修情形

本公司訂有教育訓練辦法，培養員工專業知識與技能，使其發揮其職能，增加工作效率，確保工作品質，以達成本公司永續經營及發展之目標。109 年教育訓練 45 班，

804 人次，總人時 1,717 小時，教育訓練費用 575 仟元；110 年教育訓練 30 班，833 人次，總人時 4,449 小時，教育訓練費用 801 仟元（含誠信經營法規相關課程，包含反貪腐政策及禁止內線交易主題，153 人次，總人時 306；人權政策相關課程，153 人次，總人時 306）。

(2) 本公司與財務資訊透明有關人員，取得主管機關指定之相關證照情形如下：

	財務處	稽核室
會計事務丙級	1	-
證券商高級業務員	2	-
投信投顧業務員	1	-
股務人員	1	1
信託業務人員	1	1
國際內部稽核師	-	1

### 3. 退休制度

本公司依「勞動基準法」規定，按已付薪資總額百分之二，定期提撥勞工退休準備金，專戶儲存於臺灣銀行信託部，每年年底委請精算師精算，以確保退休金準備金提撥妥適。

自 94 年 7 月 1 日起實施勞退新制，依勞工退休金條例規定，原適用舊制退休金之員工經選擇適用新制者或新制施行後到職之員工，本公司每月提撥不得低於勞工每月工資 6% 至勞工退休金帳戶，並依退休金條例之規定辦理退休相關事宜。

### 4. 勞資間之協議與各項員工權益維護措施

本公司之各項規定皆依勞動基準法為遵循準則，本公司對於員工意見極為重視，採雙向及開放方式與員工進行溝通，內部溝通管道通暢，以期勞資雙方維持良好和諧之互動關係。

(二) 列明最近年度及截至年報刊印日止，因勞資糾紛所遭受之損失（包括勞工檢查結果違反勞動基準法事項，應列明處分日期、處分字號、違反法規條文、違反法規內容、處分內容），並揭露目前及未來可能發生之估計金額與因應措施，如無法合理估計者，應說明其無法合理估計之事實：無此情事。

## 六、資通安全管理

(一) 敘明資通安全風險管理架構、資通安全政策、具體管理方案及投入資通安全管理之資源等：本公司設置有資訊安全管理委員會，並依工作職掌在資訊安全管理委員會之下設置資訊安全小組、資訊安全稽核小組及緊急處理小組，每年定期召開會議持續強化資訊安全管理，並進行營運持續演練及辦理資訊安全教育訓練等事項，相關資訊安全政策及資訊安全管理作業均在公司內部網站進行公告，本公司在 100 年即取得 ISO27001 及 ISO27011 資訊安全管理作業之國際認證，另外，本公司在 106 年亦取得 ISO27017 及 ISO27018 雲端資訊安全

管理作業之國際認證，本公司每年均投入必要之資源以強化各種資安措施，確保每年均通過 ISO 國際認證單位之年度續評作業 (ISO27001 等國際認證最新證書有效期間涵蓋 109 年 1 月 6 日至 112 年 1 月 5 日)。

(二) 列明最近年度及截至年報刊印日止，因重大資通安全事件所遭受之損失、可能影響及因應措施，如無法合理估計者，應說明其無法合理估計之事實：無此情事。

#### 七、重要契約

契約性質	當事人	契約起訖日期	主要內容	限制條款
工程契約	利晉工程股份有限公司	契約簽訂完成翌日起至完成全部工作並取得建物使用執照	IDC 機房大樓新建工程	保密條款
銷售契約	中華電信股份有限公司 數據通信分公司	110.01-118.12	機房租賃	保密條款

## 陸、財務概況

### 一、最近五年度簡明資產負債表、綜合損益表、簽證會計師姓名及其查核意見

#### (一) 簡明資產負債表及綜合損益表

##### 1. 簡明資產負債表-國際財務報導準則(合併)

單位：新台幣仟元

項目	年度	最近五年度財務資料				
		106 年度	107 年度	108 年度	109 年度	110 年度
流動資產		1,127,145	2,908,973	2,986,347	3,098,970	2,943,692
不動產、廠房及設備		405,189	333,647	318,282	287,885	571,659
使用權資產		-	-	1,268,338	1,177,665	1,758,408
無形資產		33,385	33,670	38,049	62,919	57,375
其他資產		35,910	49,328	54,264	38,445	42,150
資產總額		1,601,629	3,325,618	4,665,280	4,754,078	5,494,100
流動負債	分配前	358,476	421,793	531,707	572,046	603,362
	分配後	700,736	941,778	1,093,506	1,192,091	-
非流動負債		50,962	54,467	1,266,740	1,191,431	1,798,020
負債總額	分配前	409,438	476,260	1,798,447	1,763,477	2,401,382
	分配後	751,698	996,245	2,360,246	2,383,522	-
歸屬於母公司業主之權益		1,185,903	2,841,092	2,855,538	2,976,486	3,078,324
股本		600,457	689,149	694,621	702,459	704,701
資本公積		9,985	1,435,188	1,380,763	1,379,217	1,346,535
保留盈餘	分配前	577,578	719,701	785,370	901,801	1,038,014
	分配後	235,318	199,716	223,571	281,756	-
其他權益		(2,117)	(2,946)	(5,216)	(6,991)	(10,926)
庫藏股票		-	-	-	-	-
非控制權益		6,288	8,266	11,295	14,115	14,394
權益總額	分配前	1,192,191	2,849,358	2,866,833	2,990,601	3,092,718
	分配後	849,931	2,329,373	2,305,034	2,370,556	-

資料來源：106~110 年度經會計師查核簽證之合併財務報告。

2. 簡明資產負債表-國際財務報導準則(個體)

單位：新台幣仟元

項 目	年 度	最近五年度財務資料				
		106 年度	107 年度	108 年度	109 年度	110 年度
流 動 資 產		1,043,088	2,826,194	2,882,887	2,983,609	2,821,788
不 動 產、廠 房 及 設 備		405,020	333,542	318,227	287,854	571,498
使 用 權 資 產		-	-	1,268,082	1,177,405	1,758,166
無 形 資 產		33,385	33,670	38,049	62,919	57,375
其 他 資 產		93,631	122,226	139,260	219,763	261,540
資 產 總 額		1,575,124	3,315,632	4,646,505	4,731,550	5,470,367
流 動 負 債	分 配 前	338,259	420,073	524,227	563,876	594,281
	分 配 後	680,519	940,058	1,086,026	1,183,921	-
非 流 動 負 債		50,962	54,467	1,266,740	1,191,188	1,797,762
負 債 總 額	分 配 前	389,221	474,540	1,790,967	1,755,064	2,392,043
	分 配 後	731,481	994,525	2,352,766	2,375,109	-
股 本		600,457	689,149	694,621	702,459	704,701
資 本 公 積		9,985	1,435,188	1,380,763	1,379,217	1,346,535
保 留 盈 餘	分 配 前	577,578	719,701	785,370	901,801	1,038,014
	分 配 後	235,318	199,716	223,571	281,756	-
其 他 權 益		(2,117)	(2,946)	(5,216)	(6,991)	(10,926)
庫 藏 股 票		-	-	-	-	-
權 益 總 額	分 配 前	1,185,903	2,841,092	2,855,538	2,976,486	3,078,324
	分 配 後	843,643	2,321,107	2,293,739	4,111,505	-

資料來源：106~110 年度經會計師查核簽證之個體財務報告。

### 3. 簡明損益表-國際財務報導準則(合併)

單位：新台幣仟元，惟每股盈餘為元

項 目 \ 年 度	最近五年度財務資料				
	106 年度	107 年度	108 年度	109 年度	110 年度
營業收入	2,126,329	2,272,362	2,400,002	2,564,649	2,801,046
營業毛利	747,301	893,210	1,008,168	1,121,547	1,255,786
營業損益	457,667	568,981	677,321	777,244	870,737
營業外收入及支出	6,423	35,408	382	(17,310)	(15,357)
稅前淨利	464,090	604,389	677,703	759,934	855,380
繼續營業單位本期淨利	386,274	486,752	545,987	610,353	686,952
停業單位損失	-	-	-	-	-
本期淨利	386,274	486,752	545,987	610,353	686,952
本期其他綜合損益 (稅後淨額)	(5,012)	1,310	(3,610)	(1,303)	(4,810)
本期綜合損益總額	381,262	488,062	542,377	609,050	682,142
淨利歸屬於母公司業主	384,586	484,604	542,508	607,779	686,567
淨利歸屬於非控制權益	1,688	2,148	3,479	2,574	385
綜合損益總額 歸屬於母公司業主	379,604	486,084	539,335	606,230	681,863
綜合損益總額 歸屬於非控制權益	1,658	1,978	3,042	2,820	279
每股盈餘(元)	6.40	7.41	7.83	8.67	9.75

資料來源：106~110 年度經會計師查核簽證之合併財務報告。

4. 簡明綜合損益表-國際財務會計準則(個體)

單位：新台幣仟元，惟每股盈餘為元

項 目 \ 年 度	最近五年度財務資料				
	106 年度	107 年度	108 年度	109 年度	110 年度
營業收入	2,047,167	2,186,938	2,317,201	2,488,252	2,736,517
營業毛利	725,365	871,724	983,271	1,100,106	1,240,467
營業損益	441,697	554,237	659,810	762,632	862,452
營業外收入及支出	19,653	47,583	13,852	(5,595)	(7,474)
稅前淨利	461,350	601,820	673,662	757,037	854,978
繼續營業單位 本期淨利	384,586	484,604	542,508	607,779	686,567
停業單位損失	-	-	-	-	-
本期淨利(損)	384,586	484,604	542,508	607,779	686,567
本期其他綜合損益 (稅後淨額)	(4,982)	1,480	(3,173)	(1,549)	(4,704)
本期綜合損益總額	379,604	486,084	539,335	606,230	681,863
每股盈餘	6.40	7.41	7.83	8.67	9.75

資料來源：106~110 年度經會計師查核簽證之個體財務報告。

(二) 最近五年度簽證會計師姓名及其查核意見

1. 最近五年度簽證會計師姓名及查核意見

年度	會計師事務所名稱	會計師姓名	會計師查核意見
106	勤業眾信聯合會計師事務所	張鼎聲、林鴻鵬	無保留意見
107	勤業眾信聯合會計師事務所	張鼎聲、林鴻鵬	無保留意見
108	勤業眾信聯合會計師事務所	張鼎聲、施景彬	無保留意見加強調事項段落
109	勤業眾信聯合會計師事務所	張鼎聲、郭政弘	無保留意見
110	勤業眾信聯合會計師事務所	張鼎聲、郭政弘	無保留意見

2. 最近五年度如有更換會計師之情事者，應列示公司、前任及繼任會計師對更換原因之說明：

本公司 106 年度配合勤業眾信聯合會計師事務所內部調整，原簽證會計師林鴻鵬及施景彬變更為張鼎聲及林鴻鵬。

本公司 108 年度配合勤業眾信聯合會計師事務所內部調整，原簽證會計師張鼎聲及林鴻鵬變更為張鼎聲及施景彬。

本公司 109 年度配合勤業眾信聯合會計師事務所內部調整，原簽證會計師張鼎聲及施景彬變更為張鼎聲及郭政弘。

**二、最近五年度財務分析**
**(一) 國際財務報導準則(合併)**

項 目		最近五年度財務資料				
		106 年度	107 年度	108 年度	109 年度	110 年度
財務結構	負債佔資產比率(%)	25.56%	14.32%	38.55%	37.09%	43.71%
	長期資金占不動產、廠房及設備比率(%)	306.81%	870.33%	1,298.71%	1,452.67%	855.53%
償債能力	流動比率(%)	314.43%	689.67%	561.65%	541.73%	487.88%
	速動比率(%)	303.55%	677.95%	550.80%	537.86%	482.23%
	利息保障倍數	2,380.95	3,163.81	35.56	36.15	32.24
經營能力	應收款項週轉率(次)	10.63	11.18	11.28	11.61	12.55
	平均收現日數	34.34	32.64	32.36	31.44	29.08
	存貨週轉率(次)	5.07	3.89	2.30	1.63	4.10
	應付款項週轉率(次)	11.00	10.67	12.00	12.76	13.27
	平均銷貨日數	71.99	93.83	158.70	223.93	89.02
	不動產、廠房及設備週轉率(次)	5.23	6.15	7.36	8.46	6.52
	總資產週轉率(次)	1.40	0.92	0.60	0.54	0.55
獲利能力	資產報酬率(%)	25.45%	19.76%	14.07%	13.34%	13.85%
	權益報酬率(%)	34.03%	24.09%	19.10%	20.84%	22.58%
	稅前純益占實收資本比率(%)	77.29%	87.70%	97.56%	108.18%	121.38%
	純益率(%)	18.17%	21.42%	22.75%	23.80%	24.52%
	每股盈餘(元)	6.40	7.41	7.83	8.67	9.75
現金流量	現金流量比率(%)	161.26%	148.34%	133.14%	152.94%	147.05%
	現金流量允當比率(%)	159.26%	163.17%	144.49%	138.07%	121.30%
	現金再投資比率(%)	11.60%	6.40%	4.18%	6.66%	5.48%
槓桿度	營運槓桿度	1.33	1.26	1.34	1.25	1.23
	財務槓桿度	1.00	1.00	1.03	1.03	1.03

最近二年度各項財務比率增減變動達 20% 之變動原因：

(1) 財務結構

長期資金占不動產、廠房及設備比率(%)減少：主要係 110 年度不動產、廠房及設備增加所致。

(2) 經營能力

存貨週轉率(次)增加與平均銷貨日數減少：主要係 110 年度與存貨相關之銷貨成本增加所致。

不動產、廠房及設備週轉率(次)減少：主要係 110 年度不動產、廠房及設備增加所致。

資料來源：106~110 年度經會計師查核簽證之合併財務報告。

(二) 國際財務會計報導準則(個體)

年 度 項 目		最近五年度財務資料				
		106 年度	107 年度	108 年度	109 年度	110 年度
財務結構	負債佔資產比率(%)	24.71%	14.31%	38.54%	37.09%	43.73%
	長期資金占 不動產、廠房及設備比率(%)	305.38%	868.12%	1,295.39%	1,447.84%	853.21%
償債能力	流動比率(%)	308.37%	672.79%	549.93%	529.13%	474.82%
	速動比率(%)	296.85%	661.03%	538.94%	525.21%	469.09%
	利息保障倍數	2,366.90	3,150.37	35.56	36.03	32.23
經營能力	應收款項週轉率(次)	10.82	11.14	11.38	11.35	12.36
	平均收現日數	33.73	32.76	32.07	32.16	29.53
	存貨週轉率(次)	5.07	3.89	2.30	1.63	4.1
	應付款項週轉率(次)	12.20	11.02	12.03	12.29	12.82
	平均銷貨日數	71.99	93.83	158.70	223.93	89.02
	不動產、廠房及設備週轉率 (次)	5.04	5.92	7.36	8.21	6.37
	總資產週轉率(次)	1.37	0.89	0.60	0.53	0.54
獲利能力	資產報酬率(%)	25.74%	19.82%	14.12%	13.34%	13.90%
	權益報酬率(%)	34.05%	24.07%	19.17%	20.84%	22.68%
	稅前純益占實收資本比率(%)	76.83%	87.33%	97.56%	107.77%	121.32%
	純益率(%)	18.79%	22.16%	22.75%	24.43%	25.09%
	每股盈餘(元)	6.40	7.41	7.83	8.67	9.75
現金流量	現金流量比率(%)	165.52%	150.07%	135.15%	148.32%	149.29%
	現金流量允當比率(%)	157.83%	162.29%	144.21%	136.11%	119.47%
	現金再投資比率(%)	10.94%	6.52%	4.20%	5.86%	5.49%
槓桿度	營運槓桿度	1.32	1.27	1.34	1.25	1.23
	財務槓桿度	1.00	1.00	1.03	1.03	1.03

最近二年度各項財務比率增減變動達 20% 之變動原因：

(1) 財務結構

長期資金占不動產、廠房及設備比率(%)減少：主要係 110 年度不動產、廠房及設備增加所致。

(2) 經營能力

存貨週轉率(次)增加與平均銷貨日數減少：主要係 110 年度與存貨相關之銷貨成本增加所致。

不動產、廠房及設備週轉率(次)減少：主要係 110 年度不動產、廠房及設備增加所致。

資料來源：經會計師查核之 106~110 年個體財務報告。

上述財務分析公式如下：

1、財務結構

(1) 負債占資產比率 = 負債總額 / 資產總額。

(2) 長期資金占不動產、廠房及設備比率 = (權益總額 + 非流動負債) / 不動產、廠房及設備淨額。

2、償債能力

- (1) 流動比率 = 流動資產 / 流動負債。
- (2) 速動比率 = ( 流動資產 - 存貨 - 預付費用 ) / 流動負債。
- (3) 利息保障倍數 = 所得稅及利息費用前純益 / 本期利息支出。

### 3、經營能力

- (1) 應收款項(包括應收帳款與因營業而產生之應收票據)週轉率 = 銷貨淨額 / 各期平均應收款項(包括應收帳款與因營業而產生之應收票據)餘額。
- (2) 平均收現日數 = 365 / 應收款項週轉率。
- (3) 存貨週轉率 = 銷貨成本 / 平均存貨額。
- (4) 應付款項(包括應付帳款與因營業而產生之應付票據)週轉率 = 銷貨成本 / 各期平均應付款項(包括應付帳款與因營業而產生之應付票據)餘額。
- (5) 平均銷貨日數 = 365 / 存貨週轉率。
- (6) 不動產、廠房及設備週轉率 = 銷貨淨額 / 平均不動產、廠房及設備淨額。
- (7) 總資產週轉率 = 銷貨淨額 / 平均資產總額。

### 4、獲利能力

- (1) 資產報酬率 = [ 稅後損益 + 利息費用 × ( 1 - 稅率 ) ] / 平均資產總額。
- (2) 股東權益報酬率 = 稅後損益 / 平均股東權益淨額。
- (3) 純益率 = 稅後損益 / 銷貨淨額。
- (4) 每股盈餘 = ( 稅後淨利 - 特別股股利 ) / 加權平均已發行股數。

### 5、現金流量

- (1) 現金流量比率 = 營業活動淨現金流量 / 流動負債。
- (2) 淨現金流量允當比率 = 最近五年度營業活動淨現金流量 / 最近五年度(資本支出 + 存貨增加額 + 現金股利)。
- (3) 現金再投資比率 = (營業活動淨現金流量 - 現金股利) / 不動產、廠房及設備毛額 + 長期投資 + 其他非流動資產 + 營運資金)。

### 6、槓桿度

- (1) 營運槓桿度 = (營業收入淨額 - 變動營業成本及費用) / 營業利益。
- (2) 財務槓桿度 = 營業利益 / (營業利益 - 利息費用)

三、最近年度財務報告之審計委員會審查報告：

### 審計委員會審查報告書

董事會造具本公司民國 110 年度營業報告書、財務報告(含合併及個體財務報告)及盈餘分配議案，其中財務報告業經勤業眾信聯合會計師事務所張鼎聲會計師及郭政弘會計師查核完竣，出具查核報告。上述營業報告書、財務報告及盈餘分配議案經本審計委員會審查，認為尚無不符，爰依證券交易法第十四條之四及公司法第二百一十九條之規定報告如上，敬請 鑒核。

是方電訊股份有限公司

審計委員會召集人 周玲臺

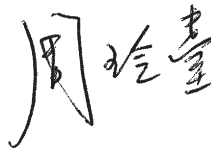

中 華 民 國 一 一 一 年 二 月 十 七 日

- 四、最近年度財務報告，含會計師查核報告、兩年對照之資產負債表、綜合損益表、權益變動表、現金流量表及附註或附表：請參閱附錄 A。
  
- 五、最近年度經會計師查核簽證之公司個體財務報告：請參閱附錄 B。
  
- 六、公司及其關係企業最近年度及截至年報刊印日止，如有發生財務週轉困難情事，應列明其對本公司財務狀況之影響：無此情事。

## 柒、財務狀況及財務績效之檢討分析與風險事項

### 一、財務狀況

最近二年度資產、負債及權益發生重大變動之主要原因及其影響，若影響重大者應說明未來因應計畫：

單位：新台幣仟元；%

年度	109 年度	110 年度	增(減)金額	變動比例%
項目				
流動資產	3,098,970	2,943,692	(155,278)	(5.01)
透過其他綜合損益按公允價值衡量之金融資產-非流動	88,194	118,829	30,635	34.74
不動產、廠房及設備	287,885	571,659	283,774	98.57
使用權資產	1,177,665	1,758,408	580,743	49.31
無形資產	62,919	57,375	(5,544)	(8.81)
其他非流動資產	38,445	44,137	5,692	14.81
資產總額	4,754,078	5,494,100	740,022	15.57
流動負債	572,046	603,362	31,316	5.47
非流動負債	1,191,431	1,798,020	606,589	50.91
負債總額	1,763,477	2,401,382	637,905	36.17
股本	702,459	704,701	2,242	0.32
資本公積	1,379,217	1,346,535	(32,682)	(2.37)
保留盈餘	901,801	1,038,014	136,213	15.10
其他權益	(6,991)	(10,926)	(3,935)	56.29
非控制權益	14,115	14,394	279	1.98
權益總額	2,990,601	3,092,718	102,117	3.41
重大變動項目說明(前後期變動達 20%以上，且絕對變動金額達新台幣一仟萬元者)： (1) 透過其他綜合損益按公允價值衡量之金融資產-非流動增加：主要係投資國內上市(櫃)股票所致。 (2) 不動產、廠房及設備、使用權資產加、非流動負債增加：主要係機房建置案未完工程所致。				

## 二、財務績效

最近二年度營業收入、營業純益及稅前純益重大變動之主要原因及預期銷售數量與其依據，對公司未來財務業務之可能影響及因應計畫：

### (一) 經營結果分析

單位：新台幣仟元；%

項目 \ 年度	109 年度	110 年度	增(減)金額	變動比例%
營業收入淨額	2,564,649	2,801,046	236,397	9.22
營業成本	1,443,102	1,545,260	102,158	7.08
營業毛利	1,121,547	1,255,786	134,239	11.97
營業費用	345,683	385,083	39,400	11.40
其他收益及費損淨額	1,380	34	(1,346)	(97.54)
營業利益	777,244	870,737	93,493	12.03
營業外收入及支出	(17,310)	(15,357)	1,953	(11.28)
稅前淨利	759,934	855,380	95,446	12.56
所得稅費用	149,581	168,428	18,847	12.60
本年度淨利	610,353	686,952	76,599	12.55
其他綜合(損)益	(1,303)	(4,810)	(3,507)	269.15
本期綜合利益總額	609,050	682,142	73,092	12.00
重大變動項目說明(前後期變動達 20%以上，且絕對變動金額達新台幣一仟萬元者)： 無。				

### (二) 預期未來一年銷售數量與其依據，對公司未來財務業務之可能影響及因應計畫

1. 預期銷售數量與其依據：本公司係依據客戶之預估需求，同時考量整體市場環境、目標客戶使用需求之規劃及過去經營成果而訂定年度目標，且為因應市場多元需求，本公司亦致力於提升產品功能及服務品質，因此預期銷售數量將較前一年度成長。
2. 對公司未來財務業務之可能影響及因應計畫：本公司將致力於滿足客戶使用需求及財務資金有效運用，以因應業務成長之需。

### 三、現金流量

#### (一) 最近年度現金流量變動之分析說明

單位：新台幣仟元

項目 \ 年度	109 年度	110 年度	增(減)金額	變動比率(%)
營業活動	874,858	887,228	12,370	1.41
投資活動	(239,581)	(105,400)	134,181	(56.01)
籌資活動	(566,257)	(674,016)	(107,759)	19.03
匯率變動對現金之影響	(6,937)	484	7,421	(106.98)
淨現金流入(流出)數	62,083	108,296	46,213	74.44
現金流量變動情形分析：				
(1)營業活動：主要係 110 年度獲利成長及應收帳款、預付款項、其他流動資產變動所致。				
(2)投資活動：主要係 110 年取得透過其他綜合損益按公允價值衡量之金融資產減少、取得及處分透過損益按公允價值衡量之金融資產減少、購置不動產、廠房及設備增加、購置無形資產減少與取得及處分原始到期日超過三個月之定期存款及可轉讓定存單減少所致。				
(3)籌資活動：主要係 110 年發放現金股利增加及員工認股權行使減少所致。				

#### (二) 未來一年現金流動性分析

單位：新台幣仟元

期初現金餘額	預計全年來自營運活動淨現金流量	預計全年來自投資活動淨現金流量	預計全年來自籌資活動淨現金流量	預計現金剩餘(不足)數額	預計現金不足額之補救措施	
					投資計畫	理財計畫
1,019,936	931,146	(4,812)	(773,907)	1,172,363	-	-
分析說明：						
(一) 未來一年現金流量變動情形分析：						
營業活動：由於本公司業務將持續成長，預期營業收入及獲利將同步增加，故產生營業活動淨現金流入。						
投資活動：主要為預期新建 IDC 機房，產生淨現金流出。						
籌資活動：主要為預期發放現金股利產生淨現金流出。						
(二) 預計現金不足額之補救措施及流動性分析：無預計現金不足額之情形，故不適用。						

四、最近年度重大資本支出對財務業務之影響：本公司於 110 年開始第四棟 IDC 機房之建置，預計在 112 年底前完成，將以自有資金支應，對財務業務無重大影響。

五、最近年度轉投資政策，其獲利或虧損之主要原因、改善計畫及未來一年投資計畫：

(一) 轉投資政策：本公司轉投資政策係以兼顧本業發展性需求及長期策略性投資為原則，非以短期性財務投資為考量。

(二) 最近年度轉投資獲利或虧損之主要原因及改善計畫：

單位：新台幣仟元

轉投資事業	110 年度認列 獲利(虧損)金額	獲利或虧損之主要原因	改善計畫
領航電信股份有限公司	99	營業正常，獲利狀況平穩。	無。
Chief International Corp.	7,380	營業正常，獲利狀況良好。	無。
上海是泰網絡科技有限公司	370	營業正常，獲利狀況平穩。	無。

(三) 未來一年投資計畫：無。

六、風險事項應分析評估最近年度及截至年報刊印日止之下列事項：

(一) 利率、匯率變動、通貨膨脹情形對公司損益之影響及未來因應措施

#### 1. 利率變動

##### A. 對公司損益之影響

本公司 109 年度及 110 年度之利息收入分別為 14,590 仟元及 11,003 仟元，佔稅前淨利分別為 1.92% 及 1.29%，顯示利率變動對本公司損益尚無重大影響。

##### B. 具體因應措施

本公司定期評估銀行借款利率，並與銀行間保持良好關係，以取得較優惠之借款利率，降低利息支出，且隨時觀察金融市場利率變化對本公司資金之影響，以期隨時採取變通措施，故利率變動對本公司損益尚不致有重大影響。

#### 2. 匯率變動

##### A. 匯率變動對公司損益之影響

本公司主要以新台幣計價，部分交易採美元、港幣、人民幣及歐元等計價，109 年度及 110 年度兌換損失淨額分別為 11,124 仟元及 3,989 仟元，佔本公司營業收入淨額之比重分別為 0.43% 及 0.14%，佔稅前淨利則分別為 1.46% 及 0.47%。惟本公司 109 年度及 110 年度合併兌換損失占合併營業利益及合併稅前純益之比例皆未達 5%，顯見匯率波動對本公司及子公司之損益尚不致造成重大影響。

##### B. 具體因應措施

(A) 業務單位向客戶報價時，報價決策納入匯率走勢，動態調整報價，以避免匯率波動對公司獲利產生重大影響。

(B) 未來仍以外匯部位自然避險為匯率風險控管之主要策略，並適時調整外幣資產與

負債之部位以降低匯率變動之風險。

(C)財務部門與金融機構保持密切關係，持續觀察匯率變動，在現貨市場靈活調節外幣部位。

### 3. 通貨膨脹

#### A.對公司影響分析

根據行政院主計總處預測 111 年全年消費者物價指數年增率為 1.93%，另公布 111 年 1 月消費者物價指數年增率為 2.84%，顯示並無大幅通貨膨脹之情形，截至年報刊印日止，本公司損益尚無因通貨膨脹而產生重大影響。

#### B.具體因應措施

依成本變動情形，在超過預設容忍區間時，動態向客戶調整售價，避免因通貨膨脹而產生對本公司重大之影響。

(二)從事高風險、高槓桿投資、資金貸與他人、背書保證及衍生性商品交易之政策、獲利或虧損之主要原因及未來因應措施

本公司一向秉持專注本業及務實原則經營事業，財務政策以穩健保守為原則，並無從事高風險、高槓桿投資、資金貸與他人、背書保證及衍生性商品交易，且本公司已訂定「取得或處分資產處理程序」作為本公司從事相關行為之遵循依據，另經董事會決議不得從事資金貸與他人、背書保證及衍生性商品交易。

(三)未來研發計畫及預計投入之研發費用

#### 1. 未來研發計畫

本公司產品及技術之開發一向配合客戶及市場需求，且密切注意未來產業動向及發展，開發具有未來潛力及市場成長性的產品、服務或技術，茲將未來研發重點臚列如下：

##### A.IDC 機房服務：

持續引進新高效能與綠能環保之機房設施或設計工法，提供高可用性、高效能及高用電容量之機房運作環境。另外也針對機房門禁管制，進行人臉辨識系統之評估及引進。

##### B.數據網路服務：

(A)進行結構化之資源配置與部署，更新網路骨幹設備，提升設備容量及訊務處理能力。

(B)以集中化及標準化之管理作業，簡化有效應用網路工具。

(C)研讀及測試導入新技術，進行網路訊務之路由分析，強化網路服務水準，導入網路資安功能，降低異常風險，增加服務之可靠度及客戶之滿意度。

##### C.語音通信服務：

(A)配合國際電信潮流演進，研究及導入 Unified Communications (UC)相關新技術，持續提升 UC 整合通訊(語音，傳真，短信息，視訊會議，電子白板，檔案分享等)之各項應用服務。

(B)建立標準自動化適合大量供裝流程及客製化彈性的通信服務。

(C)強化語音通信服務三大面向：建置供裝面、維運管理面、障礙查修面，以提升客戶依存度、黏著度及滿意度。

D.雲端應用服務：

針對 IaaS、PaaS、SaaS 三大雲端服務，導入虛擬化、IPS、S3 等相關技術，持續結合國內外 SaaS 雲端應用服務供應商，增加 Chief App Cloud 是方應用雲之服務內容，並且建置 Chief Cloud eXchange (CCX)是方雲端交換平台，結合國際雲端大廠，整合國產雲及國際雲相關資源，透過網路直連服務，提供高穩定，高可用性與彈性化隨選服務，達到運算資源(網路、伺服器、儲存)共享，並依據資源使用的多寡來計費，滿足客戶在多雲環境下之各種雲端應用需求。另外，本公司也將研發及提供智慧健康雲服務，透過多管道個人健康資料之蒐集及健康引擎之分析，藉由行動 App，提供個人健康儀表板(健康紅綠燈之預警顯示)，可結合天候環境資訊，提供個人適切之運動建議，並且將依照個人健康狀況，提供個人適合之飲食建議，達成健康促進之目標。

2. 預計投入研發費用

本公司所提供電信服務技術層次之提升，係由本公司技術處及規劃處同仁不定期召開專案工作報告及工作心得研討會，藉以累積、分享及傳承相關技術經驗，提升技術層次，相關服務功能之研發，將透過公司內部資訊人員自行研發或視需要編列研發費用進行委外研發，111 年預計投入研發費用為 1 仟 2 百萬元。

(四) 國內外重要政策及法律變動對公司財務業務之影響及因應措施

本公司營運均遵照國內外相關法令規定辦理，並隨時注意國內外政策發展趨勢及法規變動情形，諮詢相關專業人士，蒐集相關資訊提供經營階層決策參考，以充份掌握並因應市場環境變化，並適時調整本公司相關營運策略。最近年度及截至年報刊印日止，尚無發生國內外重要政策及法律變動而對本公司財務業務有重大影響之情事。

(五) 科技改變(包括資通安全風險)及產業變化對公司財務業務之影響及因應措施

本公司主要從事提供 IDC 機房服務、數據網路服務、語音通信服務、雲端應用服務，隨科技進步亦積極不斷研究新應用的產品及服務，同時掌握產業動態及同業市場訊息，並評估其對公司營運之影響，研擬相關因應措施，並採行穩健的財務管理策略，以確保市場競爭力；本公司設置有資訊安全管理委員會，每年定期召開會議持續強化資訊安全管理、並進行營運持續演練及辦理資訊安全教育訓練等事項，本公司在 100 年即取得 ISO27001 及 ISO27011 資訊安全管理作業之國際認證，另外，在 106 年亦取得 ISO27017 及 ISO27018 雲端資訊安全管理作業之國際認證，本公司每年均投入必要之資源以強化各種資安措施，確保每年均通過 ISO 國際認證單位之年度續評作業。最近年度及截至年報刊印日止，尚無發生科技改變(包括資通安全風險)或產業變化而對本公司財務業務有重大影響之情事。

(六) 企業形象改變對企業危機管理之影響及因應措施

本公司自設立以來專注於本業經營，遵守相關法令規定，積極強化內部管理與提昇管理品質及績效，以持續維持優良企業形象，增加客戶對公司之信任，本公司最近年度及截至年報刊印日止，尚未有因企業形象改變而造成公司營運危機之情事。惟企業危機之發生

可能對企業產生相當大之損害，故本公司將持續落實各項公司治理要求，以降低企業風險之發生及對公司之影響。

(七) 進行併購之預期效益、可能風險及因應措施：

本公司最近年度及截至年報刊印日為止，並無併購之情事，未來若有併購案計劃時，將依本公司「取得或處分資產處理程序」，秉持審慎評估合併效益，以確保股東權益。

(八) 擴充廠房之預期效益、可能風險及因應措施：

本公司非生產事業，不適用。

(九) 進貨或銷貨集中所面臨之風險及因應措施

1. 進貨集中所面臨之風險及因應措施

本公司主要向電信業者採購電路及頻寬，另向設備供應商採購電信設備，最近年度及截至年報刊印日為止主要供應廠商中，第一大供應商中華電信係母公司，且為國內最大綜合電信服務營運商，進貨金額比重約 31%，故採購比重相對較高，其餘供應商進貨金額比重多在 10% 以下。整體而言，本公司尚無進貨集中之情事。

2. 銷貨集中所面臨之風險及因應措施

本公司銷售客戶係以國內外電信業者及網際網路內容服務商為主，最近年度及截至年報刊印日為止主要銷貨客戶中，第一大客戶中華電信佔銷貨淨額比重均未超過 10%，本公司未來持續致力於拓展國際知名客戶，銷貨客戶之個別比重將可逐年相對降低。整體而言，本公司尚無銷貨集中之情事。

(十) 董事或持股超過百分之十之大股東，股權之大量移轉或更換對公司之影響、風險及因應措施

無發生董事或持股超過百分之十之大股東，股權之大量移轉情事。

(十一) 經營權之改變對公司之影響、風險及因應措施：本公司最近年度及截至年報刊印日止並無經營權改變之情形。

(十二) 訴訟或非訟事件，並列明公司及公司董事、總經理、實質負責人、持股比例超過百分之十之大股東及從屬公司已判決確定或尚在繫屬中之重大訴訟、非訟或行政爭訟事件，其結果可能對股東權益或證券價格有重大影響者，應揭露其系爭事實、標的金額、訴訟開始日期、主要涉訟當事人及截至年報刊印日止之處理情形：

本公司 110 年度及截至年報刊印日止已判決確定或目前尚在繫屬中之訴訟、非訟或行政爭訟事件，主要係針對逾期帳款對客戶提起訴訟或聲請支付命令狀，共計 6 件，總計積欠 209 仟元，經本公司債催後尚積欠 147 仟元，因金額尚屬有限，其結果不致使本公司股東權益或證券價格有重大影響者之情事。

(十三) 其他重要風險及因應措施：無。

七、其他重要事項：無。

## 捌、特別記載事項

### 一、關係企業相關資料

#### (一)關係企業合併營業報告書：

##### 1. 關係企業組織圖：

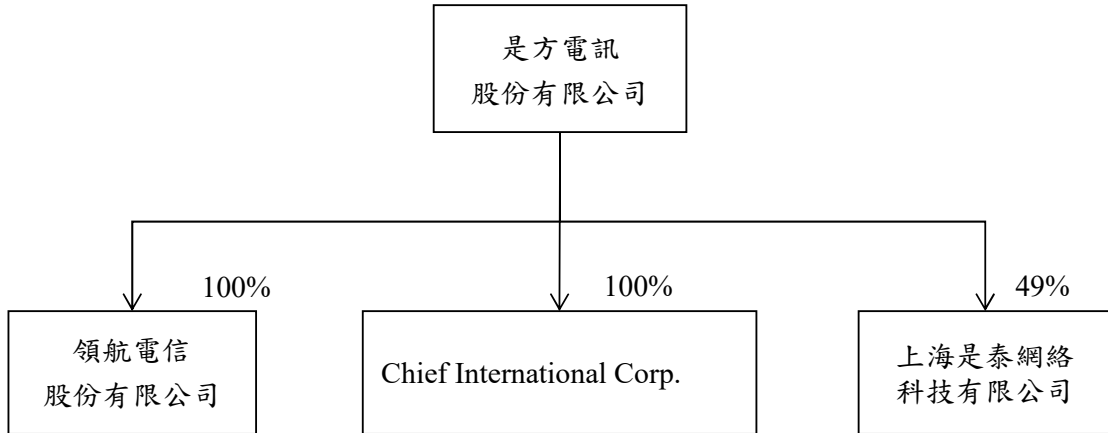

##### 2. 各關係企業基本資料

110年12月31日

企業名稱	設立日期	地址	實收資本額	主要營業項目
領航電信股份有限公司	88.07.03	台北市內湖區陽光街 250 號	新台幣 2,000 仟元	電信及網路服務
Chief International Corp.	97.05.27	Offshore Chambers, P.O. Box 217. Apia, Samoa	美金 200 仟元	電信及網路服務
上海是泰網絡科技有限公司	104.01.30	中國(上海)自由貿易試驗區基 隆路 55 號 6 層 B09 室	人民幣 2,000 仟元	電信及網路服務

- 依公司法第三百六十九條之三推定為有控制與從屬關係者：無。
- 整體關係企業經營所涵蓋之行業：詳各關係企業基本資料。
- 各關係企業董事監察人及總經理資料

110年12月31日 單位：新台幣仟元；股

企業名稱	職稱	姓名或代表人	持有股份	
			持有股數	持股比例
領航電信股份有限公司	董事長	是方電訊股份有限公司 代表人：吳彥宏	200,000	100%
	董事	是方電訊股份有限公司 代表人：劉耀元		
	董事	是方電訊股份有限公司 代表人：潘惟東		
	監察人	是方電訊股份有限公司 代表人：張霖棟		

企業名稱	職稱	姓名或代表人	持有股份	
			持有股數	持股比例
Chief International Corp.	董事	是方電訊股份有限公司 代表人：劉耀元	200,000	100%
	董事	是方電訊股份有限公司 代表人：潘惟東		
上海是泰網絡科技有限公司	董事長	是方電訊股份有限公司 代表人：江文漢	不適用	49%
	董事	是方電訊股份有限公司 代表人：劉耀元		
	監察人	是方電訊股份有限公司 代表人：潘惟東		
	董事 兼總經理	深圳市世紀通訊有限公司 代表人：韓遠文	51%	

#### 6. 各關係企業營運狀況

110年12月31日 單位：新台幣仟元，惟每股盈餘為元

企業名稱	資本額	資產總額	負債總額	淨值	營業收入	營業利益	本期損益(稅後)	每股盈餘(稅後)
領航電信股份有限公司	2,000	2,720	1,640	1,080	229	105	99	0.50
Chief International Corp.	6,068	91,397	7,616	83,781	17,982	6,975	7,380	36.90
上海是泰網絡科技有限公司	10,150	29,271	1,048	28,223	46,547	1,206	755	-

(二)關係企業合併財務報表：請參閱本年報附件一。

(三)關係企業報告書：不適用。

二、最近年度及截至年報刊印日止，私募有價證券辦理情形：無此情事。

三、最近年度及截至年報刊印日止子公司持有或處分本公司股票情形：無此情事。

四、其他必要補充說明事項：無此情事。

### 玖、對股東權益或證券價格有重大影響之事項

本公司於一一〇年度及截至年報刊印日止，並無發生證券交易法第三十六條第三項第二款所定對股東權益或證券價格有重大影響之情事。

是方電訊股份有限公司及其子公司

合併財務報告暨會計師查核報告

民國110及109年度

地址：台北市內湖區陽光街250號1樓

電話：(02)2657-6688

## § 目 錄 §

項	目 頁	次	財 務 報 告 附 註 編 號
一、封 面	1		-
二、目 錄	2		-
三、合併財務報告聲明書	3		-
四、會計師查核報告	4~7		-
五、合併資產負債表	8		-
六、合併綜合損益表	9~10		-
七、合併權益變動表	11		-
八、合併現金流量表	12~13		-
九、合併財務報告附註			
(一) 公司沿革	14		一
(二) 通過財務報告之日期及程序	14		二
(三) 新發布及修訂準則及解釋之適用	14~16		三
(四) 重大會計政策之彙總說明	16~24		四
(五) 重大會計判斷、估計及假設不確定性之主要來源	24		五
(六) 重要會計項目之說明	24~51		六~二五
(七) 關係人交易	51~54		二六
(八) 質抵押之資產	-		-
(九) 重大或有負債及未認列之合約承諾	-		-
(十) 重大之災害損失	-		-
(十一) 重大之期後事項	-		-
(十二) 具重大影響之外幣資產及負債資訊	54~55		二七
(十三) 附註揭露事項			
1. 重大交易事項相關資訊	55、57~58		二八
2. 轉投資事業相關資訊	56、59		二八
3. 大陸投資資訊	56、60		二八
4. 主要股東資訊	56、61		二八
(十四) 部門資訊	56		二九
(十五) 其他事項	56		三十

## 關係企業合併財務報告聲明書

本公司民國 110 年度（自民國 110 年 1 月 1 日至 12 月 31 日止）依「關係企業合併營業報告書關係企業合併財務報表及關係報告書編製準則」應納入編製關係企業合併財務報告之公司與依國際財務報導準則第 10 號應納入編製母子公司合併財務報告之公司均相同，且關係企業合併財務報告所應揭露相關資訊於前揭母子公司合併財務報告中均已揭露，爰不再另行編製關係企業合併財務報告。

特此聲明

公司名稱：是方電訊股份有限公司



負責人：吳 彥 宏



中 華 民 國 111 年 2 月 17 日

### 會計師查核報告

是方電訊股份有限公司 公鑒：

#### 查核意見

是方電訊股份有限公司及其子公司（是方電訊合併公司）民國 110 年及 109 年 12 月 31 日之合併資產負債表，暨民國 110 年及 109 年 1 月 1 日至 12 月 31 日之合併綜合損益表、合併權益變動表與合併現金流量表，以及合併財務報表附註（包括重大會計政策彙總），業經本會計師查核竣事。

依本會計師之意見，上開合併財務報表在所有重大方面係依照證券發行人財務報告編製準則及經金融監督管理委員會認可並發布生效之國際財務報導準則、國際會計準則、解釋及解釋公告編製，足以允當表達是方電訊合併公司民國 110 年及 109 年 12 月 31 日之合併財務狀況，暨民國 110 年及 109 年 1 月 1 日至 12 月 31 日之合併財務績效及合併現金流量。

#### 查核意見之基礎

本會計師係依照會計師查核簽證財務報表規則及一般公認審計準則執行查核工作。本會計師於該等準則下之責任將於會計師查核合併財務報表之責任段進一步說明。本會計師所隸屬事務所受獨立性規範之人員已依會計師職業道德規範，與是方電訊合併公司保持超然獨立，並履行該規範之其他責任。本會計師相信已取得足夠及適切之查核證據，以作為表示查核意見之基礎。

#### 關鍵查核事項

關鍵查核事項係指依本會計師之專業判斷，對是方電訊合併公司民國 110 年度合併財務報表之查核最為重要之事項。該等事項已於查核合併財務報表整體及形成查核意見之過程中予以因應，本會計師並不對該等事項單獨表示意見。

茲對是方電訊合併公司民國 110 年度合併財務報表之關鍵查核事項敘明如下：

#### 收入認列

是方電訊合併公司主要收入來源為數據網路服務、IDC 機房服務、雲端應用服務及語音通信服務。因客戶結帳週期不同，是方電訊合併公司係於各週期結帳日以系統自動計算並出帳，而於年度最後一次週期結帳日至財務報導結束日間之收入則以人工方式估列入帳。若人工擷取資訊不完整或不正確，則直接影響相關收入估列金額之正確性，因此將其列為關鍵查核事項。

數據網路服務、IDC 機房服務、雲端應用服務及語音通信服務等收入之相關會計政策請參閱附註四。

本會計師業已瞭解是方電訊合併公司之收入估計流程，並評估相關內部控制制度之設計及執行之有效性。

本會計師亦針對尚未發單之收入認列估計進行以下測試：

1. 驗證人工收入估計流程中，自系統擷取資訊之完整性及正確性。
2. 依適用之費率重新計算截至資產負債表日尚未發單但已提供服務之收入認列，以確認入帳金額之正確性。
3. 檢視期後實際發單金額，確認其與估計收入金額間是否存在重大差異。

#### **其他事項**

是方電訊股份有限公司業已編製民國 110 及 109 年度之個體財務報表，並經本會計師出具無保留意見之查核報告在案，備供參考。

#### **管理階層與治理單位對合併財務報表之責任**

管理階層之責任係依照證券發行人財務報告編製準則及經金融監督管理委員會認可並發布生效之國際財務報導準則、國際會計準則、解釋及解釋公告編製允當表達之合併財務報表，且維持與合併財務報表編製有關之必要內部控制，以確保合併財務報表未存有導因於舞弊或錯誤之重大不實表達。

於編製合併財務報表時，管理階層之責任亦包括評估是方電訊合併公司繼續經營之能力、相關事項之揭露，以及繼續經營會計基礎之採用，除非管理階層意圖清算是方電訊合併公司或停止營業，或除清算或停業外別無實際可行之其他方案。

是方電訊合併公司之治理單位（含審計委員會）負有監督財務報導流程之責任。

### 會計師查核合併財務報表之責任

本會計師查核合併財務報表之目的，係對合併財務報表整體是否存有導因於舞弊或錯誤之重大不實表達取得合理確信，並出具查核報告。合理確信係高度確信，惟依照一般公認審計準則執行之查核工作無法保證必能偵出合併財務報表存有之重大不實表達。不實表達可能導因於舞弊或錯誤。如不實表達之個別金額或彙總數可合理預期將影響合併財務報表使用者所作之經濟決策，則被認為具有重大性。

本會計師依照一般公認審計準則查核時，運用專業判斷並保持專業上之懷疑。本會計師亦執行下列工作：

1. 辨認並評估合併財務報表導因於舞弊或錯誤之重大不實表達風險；對所評估之風險設計及執行適當之因應對策；並取得足夠及適切之查核證據以作為查核意見之基礎。因舞弊可能涉及共謀、偽造、故意遺漏、不實聲明或踰越內部控制，故未偵出導因於舞弊之重大不實表達之風險高於導因於錯誤者。
2. 對與查核攸關之內部控制取得必要之瞭解，以設計當時情況下適當之查核程序，惟其目的非對是方電訊合併公司內部控制之有效性表示意見。
3. 評估管理階層所採用會計政策之適當性，及其所作會計估計與相關揭露之合理性。
4. 依據所取得之查核證據，對管理階層採用繼續經營會計基礎之適當性，以及使是方電訊合併公司繼續經營之能力可能產生重大疑慮之事件或情況是否存在重大不確定性，作出結論。本會計師若認為該等事件或情況存在重大不確定性，則須於查核報告中提醒合併財務報表使用者注意合併財務報表之相關揭露，或於該等揭露係屬不適當時修正查核意見。本會計師之結論係以截至查核報告日所取得之查核證據為基礎。惟未來事件或情況可能導致是方電訊合併公司不再具有繼續經營之能力。
5. 評估合併財務報表（包括相關附註）之整體表達、結構及內容，以及合併財務報表是否允當表達相關交易及事件。

6. 對於集團內組成個體之財務資訊取得足夠及適切之查核證據，以對合併財務報表表示意見。本會計師負責集團查核案件之指導、監督及執行，並負責形成集團查核意見。

本會計師與治理單位溝通之事項，包括所規劃之查核範圍及時間，以及重大查核發現（包括於查核過程中所辨認之內部控制顯著缺失）。

本會計師亦向治理單位提供本會計師所隸屬事務所受獨立性規範之人員已遵循會計師職業道德規範中有關獨立性之聲明，並與治理單位溝通所有可能被認為會影響會計師獨立性之關係及其他事項（包括相關防護措施）。

本會計師從與治理單位溝通之事項中，決定對是方電訊合併公司民國 110 年度合併財務報表查核之關鍵查核事項。本會計師於查核報告中敘明該等事項，除非法令不允許公開揭露特定事項，或在極罕見情況下，本會計師決定不於查核報告中溝通特定事項，因可合理預期此溝通所產生之負面影響大於所增進之公眾利益。

勤業眾信聯合會計師事務所

會計師 張 鼎 聲

張 鼎 聲



會計師 郭 政 弘

郭 政 弘



金融監督管理委員會核准文號  
金管證審字第 1060023872 號

證券暨期貨管理委員會核准文號  
台財證六字第 0920123784 號

中 華 民 國 111 年 2 月 17 日

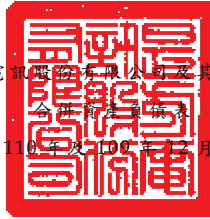

代 碼	資 產	110年12月31日		109年12月31日	
		金 額	%	金 額	%
	流動資產				
1100	現金及約當現金(附註四及六)	\$ 1,019,936	19	\$ 911,640	19
1110	透過損益按公允價值衡量之金融資產—流動(附註四及七)	2,566	-	7,626	-
1150	應收票據(附註四及八)	2,887	-	3,579	-
1170	應收帳款淨額(附註四及八)	176,414	3	161,782	3
1180	應收帳款—關係人(附註四及二六)	35,273	1	60,883	1
130X	存貨(附註四)	2,332	-	1,957	-
1410	預付款項	36,944	1	20,181	1
1476	其他金融資產(附註四及九)	1,640,192	30	1,911,874	40
1479	其他流動資產(附註二六)	27,148	-	19,448	1
11XX	流動資產總計	<u>2,943,692</u>	<u>54</u>	<u>3,098,970</u>	<u>65</u>
	非流動資產				
1517	透過其他綜合損益按公允價值衡量之金融資產(附註四及十)	118,829	2	88,194	2
1600	不動產、廠房及設備(附註四及十二)	571,659	10	287,885	6
1755	使用權資產(附註四及十三)	1,758,408	32	1,177,665	25
1821	無形資產(附註四及十四)	57,375	1	62,919	1
1840	遞延所得稅資產(附註四及二十)	1,987	-	2,235	-
1990	其他非流動資產	42,150	1	36,210	1
15XX	非流動資產總計	<u>2,550,408</u>	<u>46</u>	<u>1,655,108</u>	<u>35</u>
1XXX	資 產 總 計	<u>\$ 5,494,100</u>	<u>100</u>	<u>\$ 4,754,078</u>	<u>100</u>
	負債及權益				
	流動負債				
2130	合約負債(附註四及十八)	\$ 38,557	1	\$ 27,448	1
2150	應付票據	7,944	-	6,077	-
2170	應付帳款	50,781	1	46,655	1
2180	應付帳款—關係人(附註二六)	56,303	1	65,085	1
2219	其他應付款(附註十五)	252,548	4	223,814	5
2230	本期所得稅負債(附註四及二十)	92,874	2	84,423	2
2280	租賃負債—流動(附註四、十三及二六)	92,129	2	101,091	2
2399	其他流動負債	12,226	-	17,453	-
21XX	流動負債總計	<u>603,362</u>	<u>11</u>	<u>572,046</u>	<u>12</u>
	非流動負債				
2580	租賃負債—非流動(附註四、十三及二六)	1,722,427	32	1,121,816	24
2640	淨確定福利負債(附註四及十六)	9,518	-	9,291	-
2645	存入保證金	66,075	1	60,324	1
25XX	非流動負債總計	<u>1,798,020</u>	<u>33</u>	<u>1,191,431</u>	<u>25</u>
2XXX	負債總計	<u>2,401,382</u>	<u>44</u>	<u>1,763,477</u>	<u>37</u>
	歸屬於母公司業主之權益(附註十七)				
3110	普通股股本	704,701	13	702,459	15
3200	資本公積	1,346,535	24	1,379,217	29
	保留盈餘				
3310	法定盈餘公積	343,336	6	282,535	6
3320	特別盈餘公積	6,991	-	5,216	-
3350	未分配盈餘	687,687	13	614,050	13
3300	保留盈餘總計	1,038,014	19	901,801	19
3400	其他權益	(10,926)	-	(6,991)	-
31XX	母公司業主權益合計	3,078,324	56	2,976,486	63
36XX	非控制權益	14,394	-	14,115	-
3XXX	權益總計	<u>3,092,718</u>	<u>56</u>	<u>2,990,601</u>	<u>63</u>
	負債及權益總計	<u>\$ 5,494,100</u>	<u>100</u>	<u>\$ 4,754,078</u>	<u>100</u>

後附之附註係本合併財務報告之一部分。

董事長：吳彥宏



經理人：劉耀元



會計主管：潘惟東



是方電訊股份有限公司及其子公司

合併綜合損益表

民國 110 年及 109 年 1 月 1 日至 12 月 31 日

單位：新台幣仟元，惟  
每股盈餘為元

代 碼		110年度		109年度	
		金 額	%	金 額	%
4000	營業收入淨額（附註四、十八及二六）	\$ 2,801,046	100	\$ 2,564,649	100
5000	營業成本（附註十六、十九及二六）	<u>1,545,260</u>	<u>55</u>	<u>1,443,102</u>	<u>56</u>
5900	營業毛利	<u>1,255,786</u>	<u>45</u>	<u>1,121,547</u>	<u>44</u>
	營業費用（附註十六、十九及二六）				
6100	推銷費用	277,290	10	254,372	10
6200	管理費用	105,753	4	91,748	4
6450	預期信用減損損失（迴轉利益）（附註四及八）	<u>2,040</u>	<u>-</u>	<u>( 437 )</u>	<u>-</u>
6000	營業費用合計	<u>385,083</u>	<u>14</u>	<u>345,683</u>	<u>14</u>
6500	其他收益及費損淨額	<u>34</u>	<u>-</u>	<u>1,380</u>	<u>-</u>
6900	營業淨利	<u>870,737</u>	<u>31</u>	<u>777,244</u>	<u>30</u>
	營業外收入及支出				
7100	利息收入	11,003	-	14,590	1
7190	其他收入	4,703	-	3,194	-
7020	其他利益及損失（附註十九）	<u>( 3,686 )</u>	<u>-</u>	<u>( 13,474 )</u>	<u>-</u>
7050	財務成本（附註四、十九及二六）	<u>( 27,377 )</u>	<u>( 1 )</u>	<u>( 21,620 )</u>	<u>( 1 )</u>
7000	營業外收入及支出合計	<u>( 15,357 )</u>	<u>( 1 )</u>	<u>( 17,310 )</u>	<u>-</u>
7900	稅前淨利	855,380	30	759,934	30
7950	所得稅費用（附註四及二十）	<u>168,428</u>	<u>6</u>	<u>149,581</u>	<u>6</u>
8200	本年度淨利	<u>686,952</u>	<u>24</u>	<u>610,353</u>	<u>24</u>

（接次頁）

(承前頁)

代 碼		110年度		109年度	
		金 額	%	金 額	%
	其他綜合損益				
8310	不重分類至損益之項目：				
8311	確定福利計畫之再衡				
	量數(附註十六)	(\$ 962)	-	\$ 283	-
8316	透過其他綜合損益按				
	公允價值衡量之權				
	益工具投資未實現				
	評價損益	( 1,536)	-	1,997	-
8349	與不重分類之項目相				
	關之所得稅(附註				
	二十)	193	-	( 57)	-
8360	後續可能重分類至損益之				
	項目：				
8361	國外營運機構財務報				
	表換算之兌換差額	( 2,505)	-	( 3,526)	-
8300	其他綜合損益淨額	( 4,810)	-	( 1,303)	-
8500	本年度綜合損益總額	<u>\$ 682,142</u>	<u>24</u>	<u>\$ 609,050</u>	<u>24</u>
	淨利歸屬於：				
8610	母公司業主	\$ 686,567	24	\$ 607,779	24
8620	非控制權益	385	-	2,574	-
8600		<u>\$ 686,952</u>	<u>24</u>	<u>\$ 610,353</u>	<u>24</u>
	綜合損益總額歸屬於：				
8710	母公司業主	\$ 681,863	24	\$ 606,230	24
8720	非控制權益	279	-	2,820	-
8700		<u>\$ 682,142</u>	<u>24</u>	<u>\$ 609,050</u>	<u>24</u>
	每股盈餘(附註二一)				
9710	基    本	<u>\$ 9.75</u>		<u>\$ 8.67</u>	
9810	稀    釋	<u>\$ 9.68</u>		<u>\$ 8.60</u>	

後附之附註係本合併財務報告之一部分。

董事長：吳彥宏



經理人：劉耀元



會計主管：潘惟東





東方電機股份有限公司

民國 110 年 12 月 31 日

單位：新台幣仟元，惟  
每股股利為元

代碼	歸屬於母公之業主之權益		其他權益		其他權益		其他權益		權益總額
	普通股	資本公積	法定盈餘公積	特別盈餘公積	留	盈餘	盈餘	盈餘	
A1	69,462	\$ 694,621	\$ 1,380,763	\$ 228,285	\$ 2,946	\$ 554,139	\$ 785,370	\$ 11,295	\$ 2,866,833
B1	-	-	-	54,250	-	( 54,250)	-	-	-
B3	-	-	-	-	2,270	( 2,270)	-	-	-
B5	-	-	-	-	-	( 491,574)	( 491,574)	-	( 491,574)
C3	-	-	142	-	-	-	-	-	142
C15	-	-	( 70,225)	-	-	-	-	-	( 70,225)
D1	-	-	-	-	-	607,779	607,779	2,574	610,353
D3	-	-	-	-	-	226	226	246	( 1,303)
D5	-	-	-	-	-	608,005	608,005	2,820	609,050
G1	784	7,838	66,702	-	-	-	-	-	74,540
N1	-	-	-	-	-	-	-	-	1,835
Z1	70,246	702,459	1,379,217	282,535	5,216	614,050	901,801	14,115	2,990,601
B1	-	-	-	60,801	-	( 60,801)	-	-	-
B3	-	-	-	-	1,775	( 1,775)	-	-	-
B5	-	-	-	-	-	( 549,585)	( 549,585)	-	( 549,585)
C3	-	-	211	-	-	-	-	-	211
C15	-	-	( 70,460)	-	-	-	-	-	( 70,460)
D1	-	-	-	-	-	686,567	686,567	385	686,952
D3	-	-	-	-	-	( 769)	( 769)	( 106)	( 4,810)
D5	-	-	-	-	-	685,798	685,798	279	682,142
G1	224	2,242	27,533	-	-	-	-	-	29,775
N1	-	-	10,034	-	-	-	-	-	10,034
Z1	70,470	704,701	1,346,535	343,336	6,091	687,687	1,038,014	14,394	3,092,718

後附之附註係本合併財務報告之一部分。



董事長：吳彥宏



經理人：劉耀元



會計主管：潘惟東

是方電訊股份有限公司及其子公司

合併現金流量表

民國 110 年及 109 年 1 月 1 日至 12 月 31 日

單位：新台幣仟元

代 碼		110 年度	109 年度
	營業活動之現金流量		
A10000	本年度稅前淨利	\$ 855,380	\$ 759,934
A20010	收益費損項目		
A20100	折舊費用	176,532	171,260
A20200	攤銷費用	8,465	6,632
A20300	預期信用減損損失（迴轉利益）	2,040	( 437)
A20400	透過損益按公允價值衡量金融 資產及負債之淨（利益）損 失	( 714)	561
A20900	財務成本	27,377	21,620
A21200	利息收入	( 11,003)	( 14,590)
A21300	股利收入	( 4,089)	( 1,306)
A21900	員工認股權酬勞成本	10,034	1,835
A22500	處分不動產、廠房及設備利益	( 34)	( 1,380)
A23100	處分金融資產淨（利益）損失	( 353)	1,788
A23700	存貨跌價及呆滯損失	371	600
A24100	未實現外幣兌換利益	( 3,205)	( 303)
A30000	營業資產及負債之淨變動數		
A31130	應收票據	692	( 795)
A31150	應收帳款	( 16,169)	8,455
A31160	應收帳款－關係人	25,611	( 23,362)
A31200	存 貨	( 746)	218
A31230	預付款項	( 16,763)	34,750
A31240	其他流動資產	( 7,054)	29,262
A32125	合約負債	11,109	1,322
A32130	應付票據	1,867	4,534
A32140	應付票據－關係人	-	( 276)
A32150	應付帳款	3,960	( 2,526)
A32160	應付帳款－關係人	( 8,782)	7,807
A32180	其他應付款	25,577	21,327
A32230	其他流動負債	( 5,227)	1,547
A32240	淨確定福利負債	( 735)	( 696)
A33000	營運產生之現金	1,074,141	1,027,781

( 接 次 頁 )

(承前頁)

代 碼		110 年度	109 年度
A33300	支付之利息	(\$ 27,377)	(\$ 21,620)
A33500	支付之所得稅	( 159,536)	( 131,303)
AAAA	營業活動之淨現金流入	<u>887,228</u>	<u>874,858</u>
	投資活動之現金流量		
B00010	取得透過其他綜合損益按公允價值 衡量之金融資產	( 32,171)	( 85,247)
B00100	取得透過損益按公允價值衡量之金 融資產	( 14,072)	( 39,253)
B00200	處分透過損益按公允價值衡量之金 融資產	20,199	29,741
B02700	購置不動產、廠房及設備	( 357,822)	( 51,597)
B02800	處分不動產、廠房及設備價款	34	1,410
B04500	購置無形資產	( 1,634)	( 29,917)
B06500	取得原始到期日超過三個月之定期 存款	( 2,556,600)	( 3,526,044)
B06600	處分原始到期日超過三個月之定期 存款及附買回債券	2,828,160	3,435,780
B06800	其他非流動資產(增加)減少	( 5,940)	7,837
B07500	收取之利息	10,357	16,403
B07600	收取之股利	<u>4,089</u>	<u>1,306</u>
BBBB	投資活動之淨現金流出	<u>( 105,400)</u>	<u>( 239,581)</u>
	籌資活動之現金流量		
C03000	存入保證金增加	5,751	5,069
C04020	租賃負債本金償還	( 89,708)	( 84,209)
C04500	發放現金股利	( 620,045)	( 561,799)
C04800	員工認股權行使	29,775	74,540
C01800	因受領贈與產生者	<u>211</u>	<u>142</u>
CCCC	籌資活動之淨現金流出	<u>( 674,016)</u>	<u>( 566,257)</u>
DDDD	匯率變動對現金及約當現金之影響	<u>484</u>	<u>( 6,937)</u>
EEEE	現金及約當現金淨增加	108,296	62,083
E00100	年初現金及約當現金餘額	<u>911,640</u>	<u>849,557</u>
E00200	年底現金及約當現金餘額	<u>\$1,019,936</u>	<u>\$ 911,640</u>

後附之附註係本合併財務報告之一部分。

董事長：吳彥宏



經理人：劉耀元



會計主管：潘惟東



# 是方電訊股份有限公司及其子公司

## 合併財務報告附註

民國 110 年及 109 年 1 月 1 日至 12 月 31 日

(除另予註明外，金額係以新台幣仟元為單位)

### 一、公司沿革

是方電訊股份有限公司（母公司，母公司及由母公司所控制個體以下簡稱合併公司）於 80 年 1 月設立，主要從事數據網路服務、IDC 機房服務、語音通信服務及雲端應用服務等相關業務。

母公司股票自 107 年 6 月 5 日起於財團法人中華民國證券櫃檯買賣中心（以下稱「櫃買中心」）上櫃買賣。

合併公司之母公司為中華電信股份有限公司，該公司及其所控制個體，於 110 年及 109 年 12 月 31 日持有合併公司普通股股權分別為 58.89% 及 59.08%。

本合併財務報告係以母公司之功能性貨幣新台幣表達。

### 二、通過財務報告之日期及程序

本合併財務報告於 111 年 2 月 17 日經董事會通過。

### 三、新發布及修訂準則及解釋之適用

(一) 首次適用金融監督管理委員會（以下稱「金管會」）認可並發布生效之國際財務報導準則（IFRS）、國際會計準則（IAS）、解釋（IFRIC）及解釋公告（SIC）（以下稱「IFRSs」）

適用修正後之金管會認可並發布生效之 IFRSs 將不致造成合併公司會計政策之重大變動。

(二) 111 年適用之金管會認可之 IFRSs

<u>新發布 / 修正 / 修訂準則及解釋</u>	<u>IASB 發布之生效日</u>
「IFRSs 2018-2020 之年度改善」	2022 年 1 月 1 日（註 1）
IFRS 3 之修正「對觀念架構之引述」	2022 年 1 月 1 日（註 2）
IAS 16 之修正「不動產、廠房及設備：達到預定使用狀態前之價款」	2022 年 1 月 1 日（註 3）
IAS 37 之修正「虧損性合約－履行合約之成本」	2022 年 1 月 1 日（註 4）

註 1：IFRS 9 之修正適用於 2022 年 1 月 1 日以後開始之年度報導期間所發生之金融負債之交換或條款修改；IAS 41「農業」之修正適用於 2022 年 1 月 1 日以後開始之年度報導期間之公允價值衡量；IFRS 1「首次採用 IFRSs」之修正係追溯適用於 2022 年 1 月 1 日以後開始之年度報導期間。

註 2：收購日在年度報導期間開始於 2022 年 1 月 1 日以後之企業合併適用此項修正。

註 3：於 2021 年 1 月 1 日以後始達管理階層預期運作方式之必要地點及狀態之廠房、不動產及設備適用此項修正。

註 4：於 2022 年 1 月 1 日尚未履行所有義務之合約適用此項修正。

截至本合併財務報告通過發布日止，合併公司仍持續評估其他準則、解釋之修正對財務狀況與財務績效之影響，相關影響待評估完成時予以揭露。

(三) 國際會計準則理事會 (IASB) 已發布但尚未經金管會認可並發布生效之 IFRSs

新發布 / 修正 / 修訂準則及解釋	IASB 發布之生效日(註1)
IFRS 10 及 IAS 28 之修正「投資者與其關聯企業或合資間之資產出售或投入」	未 定
IFRS 17「保險合約」	2023 年 1 月 1 日
IFRS 17 之修正	2023 年 1 月 1 日
IFRS 17 之修正「初次適用 IFRS 17 及 IFRS 9—比較資訊」	2023 年 1 月 1 日
IAS 1 之修正「負債分類為流動或非流動」	2023 年 1 月 1 日
IAS 1 之修正「會計政策之揭露」	2023 年 1 月 1 日 (註 2)
IAS 8 之修正「會計估計之定義」	2023 年 1 月 1 日 (註 3)
IAS 12 之修正「與單一交易所產生之資產及負債有關之遞延所得稅」	2023 年 1 月 1 日 (註 4)

註 1：除另註明外，上述新發布 / 修正 / 修訂準則或解釋係於各該日期以後開始之年度報導期間生效。

註 2：於 2023 年 1 月 1 日以後開始之年度報導期間推延適用此項修正。

註 3：於 2023 年 1 月 1 日以後開始之年度報導期間所發生之會計估計變動及會計政策變動適用此項修正。

註 4：除於 2022 年 1 月 1 日就租賃及除役義務之暫時性差異認列遞延所得稅外，該修正係適用於 2022 年 1 月 1 日以後所發生之交易。

截至本合併財務報告通過發布日止，合併公司仍持續評估其他準則、解釋之修正對財務狀況與財務績效之影響，相關影響待評估完成時予以揭露。

#### 四、重大會計政策之彙總說明

##### (一) 遵循聲明

本合併財務報告係依照證券發行人財務報告編製準則及經金管會認可並發布生效之 IFRSs 編製。

##### (二) 編製基礎

除按公允價值衡量之金融工具及按確定福利義務現值減除計畫資產公允價值認列之淨確定福利負債外，本合併財務報告係依歷史成本基礎編製。

公允價值衡量依照相關輸入值之可觀察程度及重要性分為第 1 等級至第 3 等級：

1. 第 1 等級輸入值：係指於衡量日可取得之相同資產或負債於活躍市場之報價（未經調整）。
2. 第 2 等級輸入值：係指除第 1 等級之報價外，資產或負債直接（亦即價格）或間接（亦即由價格推導而得）之可觀察輸入值。
3. 第 3 等級輸入值：係指資產或負債之不可觀察之輸入值

##### (三) 資產與負債區分流動與非流動之標準

流動資產包括：

1. 主要為交易目的而持有之資產；
2. 預期於資產負債表日後 12 個月內實現之資產；及
3. 現金及約當現金（但不包括於資產負債表日後逾 12 個月用以交換或清償負債而受到限制者）。

流動負債包括：

1. 主要為交易目的而持有之負債；
2. 於資產負債表日後 12 個月內到期清償之負債；及

3. 不能無條件將清償期限遞延至資產負債表日後至少 12 個月之負債。

非屬上述流動資產或流動負債者，係分類為非流動資產或非流動負債。

#### (四) 合併基礎

本合併財務報告係包含母公司及由母公司所控制個體（子公司）之財務報告。子公司之財務報告已予調整，以使其會計政策與合併公司之會計政策一致。於編製合併財務報告時，各個體間之交易、帳戶餘額、收益及費損已全數予以銷除。子公司之綜合損益總額係歸屬至母公司業主及非控制權益，即使非控制權益因而成為虧損餘額。

子公司明細、持股比例及營業項目，參閱附註十一、附表三及附表四。

#### (五) 外 幣

各個體編製財務報告時，以個體功能性貨幣以外之貨幣（外幣）交易者，依交易日匯率換算為功能性貨幣記錄。

外幣貨幣性項目於每一資產負債表日以收盤匯率換算。因交割貨幣性項目或換算貨幣性項目產生之兌換差額，於發生當年度認列於損益。

以歷史成本衡量之外幣非貨幣性項目係以交易日之匯率換算，不再重新換算。

於編製合併財務報告時，國外營運機構之資產及負債以每一資產負債表日匯率換算為新台幣。收益及費損項目係以當年度平均匯率換算，所產生之兌換差額認列為其他綜合損益並分別歸屬予母公司業主及非控制權益。

#### (六) 存 貨

存貨係以成本與淨變現價值孰低衡量，比較成本與淨變現價值時除同類別存貨外係以個別項目為基礎。淨變現價值係指在正常情況下之估計售價減除至完成出售所需之估計成本後之餘額。存貨成本之計算係採加權平均法。

#### (七) 不動產、廠房及設備

不動產、廠房及設備係以成本認列，後續以成本減除累計折舊及累計減損損失後之金額衡量。

不動產、廠房及設備於耐用年限內按直線基礎，對每一重大部分單獨提列折舊。合併公司至少於每一年度結束日對估計耐用年限、殘值及折舊方法進行檢視，並推延適用會計估計變動之影響。

不動產、廠房及設備除列時，淨處分價款與該資產帳面金額間之差額係認列於損益。

#### (八) 無形資產

單獨取得之有限耐用年限無形資產原始以成本衡量，後續係以成本減除累計攤銷後之金額衡量。無形資產於耐用年限內按直線基礎進行攤銷，合併公司至少於每一年度結束日對估計耐用年限及攤銷方法進行檢視，並推延適用會計估計變動之影響。非確定耐用年限無形資產係以成本減除累計減損損失列報。

無形資產除列時，淨處分價款與該資產帳面金額間之差額係認列於損益。

#### (九) 有形及無形資產之減損

合併公司於每一資產負債表日評估是否有任何跡象顯示有形及無形資產可能已減損。若有任一減損跡象存在，則估計該資產之可回收金額。倘無法估計個別資產之可回收金額，合併公司估計該資產所屬現金產生單位之可回收金額。

針對非確定耐用年限之無形資產，至少每年及有減損跡象時進行減損測試。

可回收金額為公允價值減出售成本與其使用價值之較高者。個別資產或現金產生單位之可回收金額若低於其帳面金額時，將該資產或現金產生單位之帳面金額調減至其可回收金額，減損損失係認列於損益。

當減損損失於後續迴轉時，該資產或現金產生單位之帳面金額調增至修訂後之可回收金額，惟增加後之帳面金額以不超過該資產

或現金產生單位若未於以前年度認列減損損失時所決定之帳面金額（減除攤銷或折舊）。減損損失之迴轉係認列於損益。

## (十) 金融工具

金融資產與金融負債於合併公司成為該工具合約條款之一方時認列於合併資產負債表。

原始認列金融資產與金融負債時，若金融資產或金融負債非屬透過損益按公允價值衡量者，係按公允價值加計直接可歸屬於取得或發行金融資產或金融負債之交易成本衡量。直接可歸屬於取得或發行透過損益按公允價值衡量之金融資產或金融負債之交易成本，則立即認列為損益。

### 1. 金融資產

金融資產之慣例交易係採交易日會計認列及除列。

#### (1) 衡量種類

合併公司所持有之金融資產種類為透過損益按公允價值衡量之金融資產、按攤銷後成本衡量之金融資產與透過其他綜合損益按公允價值衡量之權益工具投資。

##### A. 透過損益按公允價值衡量之金融資產

透過損益按公允價值衡量之金融資產係按公允價值衡量，其所產生之股利係認列於其他收入，再衡量產生之利益或損失則係認列於其他利益及損失。公允價值之決定方式請參閱附註二五。

##### B. 按攤銷後成本衡量之金融資產

合併公司投資金融資產若同時符合下列兩條件，則分類為按攤銷後成本衡量之金融資產：

- a. 係於某經營模式下持有，該模式之目的係持有金融資產以收取合約現金流量；及
- b. 合約條款產生特定日期之現金流量，該等現金流量完全為支付本金及流通在外本金金額之利息。

按攤銷後成本衡量之金融資產（包括現金及約當現金、按攤銷後成本衡量之應收票據及帳款、其他金融資

產與存出保證金)於原始認列後，係以有效利息法決定之總帳面金額減除任何減損損失之攤銷後成本衡量，任何外幣兌換損益則認列於損益。

利息收入係以有效利率乘以金融資產總帳面金額計算。

約當現金包括自取得日起 3 個月內、高度流動性、可隨時轉換成定額現金且價值變動風險甚小之定期存款及商業本票，係用於滿足短期現金承諾。

#### C. 透過其他綜合損益按公允價值衡量之權益工具投資

合併公司於原始認列時，可作一不可撤銷之選擇，將非持有供交易且非企業合併收購者所認列或有對價之權益工具投資，指定透過其他綜合損益按公允價值衡量。

透過其他綜合損益按公允價值衡量之權益工具投資係按公允價值衡量，後續公允價值變動列報於其他綜合損益，並累計於其他權益中。於投資處分時，累積損益直接移轉至保留盈餘，並不重分類為損益。

透過其他綜合損益按公允價值衡量之權益工具投資之股利於合併公司收款之權利確立時認列於損益中，除非該股利明顯代表部分投資成本之回收。

#### (2) 金融資產之減損

合併公司於每一資產負債表日按預期信用損失評估按攤銷後成本衡量之金融資產(含應收票據及帳款)之減損損失。

應收票據及帳款均按存續期間預期信用損失認列備抵損失。預期信用損失係以發生違約之風險作為權重之加權平均信用損失。存續期間預期信用損失則代表金融工具於預期存續期間所有可能違約事項產生之預期信用損失。

所有金融資產之減損損失係藉由備抵帳戶調降其帳面金額。

### (3) 金融資產之除列

合併公司僅於對來自金融資產現金流量之合約權利失效，或已移轉金融資產且該資產所有權之幾乎所有風險及報酬已移轉予其他企業時，始將金融資產除列。

按攤銷後成本衡量之金融資產整體除列時，其帳面金額與所收取對價間之差額係認列於損益。透過其他綜合損益按公允價值衡量之權益工具投資整體除列時，累積損益直接移轉至保留盈餘，並不重分類為損益。

## 2. 金融負債

### (1) 後續衡量

金融負債係以有效利息法按攤銷後成本衡量。

### (2) 金融負債之除列

除列金融負債時，其帳面金額與所支付對價（包含任何所移轉之非現金資產或承擔之負債）間之差額認列為損益。

## (十一) 收入認列

合併公司於客戶合約辨認履約義務，並於滿足各履約義務時認列收入。

銷售商品係於下列條件完全滿足時認列收入：

1. 合併公司已將商品所有權之重大風險及報酬移轉予買方；
2. 合併公司對於已經出售之商品既不持續參與管理，亦未維持有效控制；
3. 收入金額能可靠衡量；
4. 與交易有關之經濟效益很有可能流入本集團；及
5. 與交易有關之已發生或將發生之成本能可靠衡量。

勞務收入係依合約提供 IDC 機房建置所產生之收入，帳入 IDC 機房服務收入項下，係按合約約定完工驗收後予以認列。

IDC 機房服務收入係以合約約定固定費率計價。數據網路服務收入、雲端應用服務收入及語音通信服務收入依客戶選擇，可能以合約約定固定費率計價；或按合約約定計量，係以實際使用量或通

話時間計算。合併公司預先向客戶收取之月租費及使用費認列為合約負債，後續則分別按時間經過及用戶實際使用量轉列收入。

上述四類客戶合約收入未有以組合方式出售之情事，移轉商品或勞務與收取對價之時間係為一年以內之合約，其重大財務組成部分不予調整交易價格。

## (十二) 租賃

合併公司於合約成立日評估合約是否係屬（或包含）租賃。

### 1. 合併公司為出租人

營業租賃之租賃收益係按直線基礎於相關租賃期間內認列為收益。

### 2. 合併公司為承租人

除適用認列豁免之低價值標的資產租賃之租賃給付係按直線基礎於租賃期間內認列為費用，其他租賃皆於租賃開始日認列使用權資產及租賃負債。

使用權資產原始按成本（包含租賃負債之原始衡量金額及租賃開始日前支付之租賃給付等成本）衡量，後續按成本減除累計折舊及累計減損損失後之金額衡量，並調整租賃負債之再衡量數。使用權資產係單獨表達於合併資產負債表。

使用權資產採直線基礎自租賃開始日起至耐用年限屆滿時或租賃期間屆滿時兩者之較早者提列折舊。

租賃負債原始按租賃給付（包含固定給付、實質固定給付及取決於指數或費率之變動租賃給付等支出項目）之現值衡量。若租賃隱含利率容易確定，租賃給付使用該利率折現。若該利率並非容易確定，則使用承租人增額借款利率。

後續，租賃負債採有效利息法按攤銷後成本基礎衡量，且利息費用係於租賃期間分攤。若租賃期間或用於決定租賃給付之指數或費率變動導致未來租賃給付有變動，合併公司再衡量租賃負債，並相對調整使用權資產，惟若使用權資產之帳面金額已減至零，則剩餘之再衡量金額認列於損益中。租賃負債係單獨表達於合併資產負債表。

租賃協議中非取決於指數或費率之變動租金於發生當期認列為費用。

### (十三) 退職後福利

確定提撥退休計畫之退休金係於員工提供服務之期間將應提撥之退休金數額認列為費用。

確定福利退休計畫之確定福利成本（含服務成本、淨利息及再衡量數）係採預計單位福利法精算。服務成本（含當期服務成本）及淨確定福利負債（資產）淨利息於發生時認列為員工福利費用。

再衡量數（含精算損益及扣除利息後之計畫資產報酬）於發生時認列於其他綜合損益並列入保留盈餘，後續期間不重分類至損益。

淨確定福利負債係確定福利退休計畫之提撥短絀。

### (十四) 員工認股權

員工認股權係按給與日權益工具之公允價值及預期既得之最佳估計數量，於既得期間內以直線基礎認列費用，並同時調整資本公積一員工認股權。若其於給與日立即既得，係於給與日全數認列費用。母公司辦理現金增資保留員工認購，係以確認員工認購股數之日為給與日。

合併公司於每一資產負債表日修正預期既得之員工認股權估計數量。若有修正原估計數量，其影響數係認列為損益，使累計費用反映修正之估計數，並相對調整資本公積一員工認股權。

### (十五) 所得稅

所得稅費用係當期所得稅及遞延所得稅之總和。

#### 1. 當期所得稅

依我國所得稅法規定計算之未分配盈餘加徵所得稅，係於股東會決議年度認列。

以前年度應付所得稅之調整，列入當期所得稅。

#### 2. 遞延所得稅

遞延所得稅係依帳載資產及負債帳面金額與計算課稅所得之課稅基礎二者所產生之暫時性差異計算。

遞延所得稅負債一般係就所有應課稅暫時性差異予以認列，而遞延所得稅資產則於很有可能有課稅所得以供可減除暫時性差異使用時認列。

遞延所得稅資產之帳面金額於每一資產負債表日予以重新檢視，並針對已不再很有可能有足夠之課稅所得以供其回收所有或部分資產者，調減帳面金額。原未認列為遞延所得稅資產者，亦於每一資產負債表日予以重新檢視，並在未來很有可能產生課稅所得以供其回收所有或部分資產者，調增帳面金額。

遞延所得稅資產及負債係以預期負債清償或資產實現當期之稅率衡量，該稅率係以資產負債表日已立法或已實質性立法之稅率及稅法為基礎。遞延所得稅負債及資產之衡量係反映合併公司於資產負債表日預期回收或清償其資產及負債帳面金額之方式所產生之租稅後果。

### 3. 當期及遞延所得稅

當期及遞延所得稅係認列於損益，惟與認列於其他綜合損益之項目相關之當期及遞延所得稅係認列於其他綜合損益。

## 五、重大會計判斷、估計及假設不確定性之主要來源

合併公司於採用會計政策時，對於不易自其他來源取得相關資訊者，管理階層必須基於歷史經驗及其他攸關之因素作出相關之判斷、估計及假設。實際結果可能與估計有所不同。

管理階層將持續檢視估計與基本假設。若估計之修正僅影響當期，則於修正當期認列；若會計估計之修正同時影響當期及未來期間，則於修正當期及未來期間認列。

## 六、現金及約當現金

	110年12月31日	109年12月31日
庫存現金	\$ 150	\$ 150
銀行存款	407,812	559,580
約當現金（原始到期日在3個月以內之投資）		
銀行定期存款	512,000	252,000
商業本票	99,974	99,910
	<u>\$ 1,019,936</u>	<u>\$ 911,640</u>

銀行活期存款、銀行定期存款及商業本票於資產負債表日之市場利率區間如下：

	<u>110年12月31日</u>	<u>109年12月31日</u>
銀行活期存款	0.001%~0.30%	0.001%~0.30%
銀行定期存款	0.05%~0.40%	0.35%
商業本票	0.17%	0.20%

七、透過損益按公允價值衡量之金融資產

	<u>110年12月31日</u>	<u>109年12月31日</u>
<u>金融資產－流動</u>		
強制透過損益按公允價值衡量		
非衍生金融資產		
國內上市（櫃）股票	<u>\$ 2,566</u>	<u>\$ 7,626</u>

合併公司取得國內上市（櫃）股票係以短期投資為目的。

八、應收票據及帳款淨額

	<u>110年12月31日</u>	<u>109年12月31日</u>
<u>應收票據</u>		
因營業而發生	<u>\$ 2,887</u>	<u>\$ 3,579</u>
<u>應收帳款</u>		
按攤銷後成本衡量		
總帳面金額	\$ 180,061	\$ 163,796
減：備抵損失	( <u>3,647</u> )	( <u>2,014</u> )
	<u>\$ 176,414</u>	<u>\$ 161,782</u>

合併公司對商品銷售之平均授信期間為 30 至 90 天。合併公司採行之政策係僅與評等相當於投資等級以上（含）之對象進行交易。合併公司使用公開可得之財務資訊及歷史交易紀錄對主要客戶予以評等，並持續監督信用暴險及交易對方之信用等級。

合併公司按存續期間預期信用損失認列應收票據及帳款之備抵損失。存續期間預期信用損失係使用準備矩陣計算，其考量客戶過去違約紀錄與現時財務狀況、產業經濟情勢，並同時考量 GDP 預測。因合併公司之信用損失歷史經驗顯示，不同客戶群之損失型態並無顯著差

異，因此準備矩陣未進一步區分客戶群，僅以應收票據及帳款逾期天數訂定預期信用損失率。

若有證據顯示交易對方面臨嚴重財務困難且合併公司無法合理預期可回收金額，例如交易對方正進行清算，合併公司將直接沖銷相關應收票據及帳款，惟仍會持續追索活動，因追索回收之金額則認列於損益。

合併公司依準備矩陣衡量應收票據及帳款之備抵損失如下：

#### 110年12月31日

	未逾期	逾期1~60天	逾期61~90天	逾期91~120天	逾期超過120天	合計
預期信用損失率	0%~0.31%	1.29%~4.72%	15.02%	33.84%	62.89%~100%	
總帳面金額	\$ 130,340	\$ 45,910	\$ 4,376	\$ 559	\$ 1,763	\$ 182,948
備抵損失(存續期間預期信用損失)	( 398)	( 827)	( 657)	( 189)	( 1,576)	( 3,647)
攤銷後成本	<u>\$ 129,942</u>	<u>\$ 45,083</u>	<u>\$ 3,719</u>	<u>\$ 370</u>	<u>\$ 187</u>	<u>\$ 179,301</u>

#### 109年12月31日

	未逾期	逾期1~60天	逾期61~90天	逾期91~120天	逾期超過120天	合計
預期信用損失率	0%~0.19%	0.86%~3.86%	12.64%	37.90%	67.91%~100%	
總帳面金額	\$ 123,350	\$ 42,173	\$ 657	\$ 331	\$ 864	\$ 167,375
備抵損失(存續期間預期信用損失)	( 231)	( 787)	( 83)	( 126)	( 787)	( 2,014)
攤銷後成本	<u>\$ 123,119</u>	<u>\$ 41,386</u>	<u>\$ 574</u>	<u>\$ 205</u>	<u>\$ 77</u>	<u>\$ 165,361</u>

應收票據及帳款備抵損失之變動資訊如下：

	110年度	109年度
年初餘額	\$ 2,014	\$ 4,155
加：本年度提列(迴轉)減損失	2,040	( 437)
加：收回已沖銷呆帳	-	23
減：本年度實際沖銷	( 407)	( 1,727)
年底餘額	<u>\$ 3,647</u>	<u>\$ 2,014</u>

#### 九、其他金融資產

	110年12月31日	109年12月31日
原始到期日超過3個月之定期存款	<u>\$ 1,640,192</u>	<u>\$ 1,911,874</u>

原始到期日超過 3 個月之定期存款於資產負債表日之市場利率區間如下：

	<u>110年12月31日</u>	<u>109年12月31日</u>
原始到期日超過 3 個月之定期存款	0.07%~2.70%	0.09%~2.25%

十、透過其他綜合損益按公允價值衡量之金融資產

	<u>110年12月31日</u>	<u>109年12月31日</u>
<u>非流動</u>		
<u>權益工具投資</u>		
國內上市（櫃）股票	\$ 118,545	\$ 86,974
國內未上市（櫃）股票	<u>284</u>	<u>1,220</u>
	<u>\$ 118,829</u>	<u>\$ 88,194</u>

合併公司依長期策略目的投資大聯大投資控股股份有限公司及文曄科技股份有限公司特別股及三通網資訊股份有限公司普通股。合併公司管理階層認為若將該等投資之短期公允價值波動列入損益，與前述長期投資規劃並不一致，因此選擇指定該等投資為透過其他綜合損益按公允價值衡量。

十一、子公司

列入合併財務報告之子公司

本合併財務報告編製主體如下：

<u>投資公司名稱</u>	<u>子公司名稱</u>	<u>業務性質</u>	<u>所持股權百分比</u>	
			<u>110年12月31日</u>	<u>109年12月31日</u>
是方電訊股份有限公司	領航電信股份有限公司	電信及網路服務	100%	100%
	Chief International Corp.	電信及網路服務	100%	100%
	上海是泰網絡科技有限公司	電信及網路服務	49%	49%

母公司依股東間之書面協議取得上海是泰網絡科技有限公司（上海是泰）3 席董事席次中之 2 席董事席次，對該公司具控制力，故將其列為子公司，該公司主要從事電信及網路服務。

## 十二、不動產、廠房及設備

	資訊設備	電信設備	什項設備	待驗設備	合計
<u>成本</u>					
109年1月1日餘額	\$ 17,789	\$1,925,916	\$ 5,576	\$ 2,582	\$1,951,863
增 添	1,036	43,179	-	6,821	51,036
處 分	( 23)	( 18,489)	( 197)	-	( 18,709)
重 分 類	-	1,220	-	( 2,805)	( 1,585)
淨兌換差額	<u>6</u>	<u>-</u>	<u>-</u>	<u>-</u>	<u>6</u>
109年12月31日餘額	<u>\$ 18,808</u>	<u>\$1,951,826</u>	<u>\$ 5,379</u>	<u>\$ 6,598</u>	<u>\$1,982,611</u>
<u>累計折舊及減損</u>					
109年1月1日餘額	(\$ 14,422)	(\$1,614,617)	(\$ 4,542)	\$ -	(\$1,633,581)
折舊費用	( 2,858)	( 76,564)	( 397)	-	( 79,819)
處 分	23	18,460	196	-	18,679
淨兌換差額	<u>(5)</u>	<u>-</u>	<u>-</u>	<u>-</u>	<u>(5)</u>
109年12月31日餘額	<u>(\$ 17,262)</u>	<u>(\$1,672,721)</u>	<u>(\$ 4,743)</u>	<u>\$ -</u>	<u>(\$1,694,726)</u>
109年12月31日淨額	<u>\$ 1,546</u>	<u>\$ 279,105</u>	<u>\$ 636</u>	<u>\$ 6,598</u>	<u>\$ 287,885</u>
<u>成本</u>					
110年1月1日餘額	\$ 18,808	\$1,951,826	\$ 5,379	\$ 6,598	\$1,982,611
增 添	1,299	26,146	-	333,534	360,979
處 分	( 76)	( 23,803)	( 80)	-	( 23,959)
重 分 類	-	8,774	-	( 10,061)	( 1,287)
淨兌換差額	<u>(1)</u>	<u>-</u>	<u>-</u>	<u>-</u>	<u>(1)</u>
110年12月31日餘額	<u>\$ 20,030</u>	<u>\$1,962,943</u>	<u>\$ 5,299</u>	<u>\$ 330,071</u>	<u>\$2,318,343</u>
<u>累計折舊及減損</u>					
110年1月1日餘額	(\$ 17,262)	(\$1,672,721)	(\$ 4,743)	\$ -	(\$1,694,726)
折舊費用	( 1,296)	( 74,320)	( 303)	-	( 75,919)
處 分	76	23,803	80	-	23,959
淨兌換差額	<u>2</u>	<u>-</u>	<u>-</u>	<u>-</u>	<u>2</u>
110年12月31日餘額	<u>(\$ 18,480)</u>	<u>(\$1,723,238)</u>	<u>(\$ 4,966)</u>	<u>\$ -</u>	<u>(\$1,746,684)</u>
110年12月31日淨額	<u>\$ 1,550</u>	<u>\$ 239,705</u>	<u>\$ 333</u>	<u>\$ 330,071</u>	<u>\$ 571,659</u>

不動產、廠房及設備於 110 及 109 年度由於並無任何減損跡象，故合併公司並未進行減損評估。

母公司於 110 年 1 月 26 日經董事會決議通過大樓建置 IDC 機房案，該建置案已實際動工施作，前述已投入成本帳列不動產、廠房及設備項下之未完工程待驗設備。

折舊費用係以直線基礎按下列耐用年數計提：

資訊設備	3 至 5 年
電信設備	
電信線路	2 至 30 年
機械天線	2 至 30 年
什項設備	
空調設備、升降機等	3 至 5 年
其    他	3 至 5 年

### 十三、租賃協議

#### (一) 使用權資產

	110年12月31日	109年12月31日
使用權資產帳面金額		
土    地	\$ 584,237	\$ -
建築物	1,173,098	1,175,306
運輸設備	<u>1,073</u>	<u>2,359</u>
	<u>\$ 1,758,408</u>	<u>\$ 1,177,665</u>
	110年度	109年度
使用權資產之增添	<u>\$ 681,358</u>	<u>\$ 765</u>
使用權資產之折舊費用		
土    地	\$ 7,895	\$ -
建築物	91,432	90,155
運輸設備	<u>1,286</u>	<u>1,286</u>
	<u>\$ 100,613</u>	<u>\$ 91,441</u>

除上述所列增添及認列折舊費用外，合併公司之使用權資產於110年及109年1月1日至12月31日並未發生重大減損情形。

#### (二) 租賃負債

	110年12月31日	109年12月31日
租賃負債帳面金額		
流    動	\$ 92,129	\$ 101,091
非流動	<u>1,722,427</u>	<u>1,121,816</u>
	<u>\$ 1,814,556</u>	<u>\$ 1,222,907</u>

租賃負債之折現率如下：

	110年12月31日	109年12月31日
土地	1.6%	-
建築物	0.91%~1.7%	1.7%
運輸設備	2.5%	2.5%

(三) 重要承租活動及條款

合併公司承租若干土地及辦公大樓，租賃期間為 1~50 年。於租賃期間屆滿時，合併公司得選擇行使優先承租權。

合併公司之若干土地及辦公大樓租賃包含租賃延長之選擇權。此等條款使合併公司擁有最大之經營彈性。因合併公司合理確定將行使該等選擇權，故於衡量租賃負債時反映此等條款。

(四) 其他租賃資訊

	110年度	109年度
低價值資產租賃費用	\$ 176	\$ 169
租賃之現金流出總額	\$ 117,130	\$ 105,815

合併公司選擇對符合低價值資產租賃之辦公設備租賃適用認列之豁免，不對該等租賃認列相關使用權資產及租賃負債。

十四、無形資產

	電 腦 軟 體	其 他	合 計
<u>成 本</u>			
109年1月1日餘額	\$ 23,866	\$ 31,533	\$ 55,399
單獨取得	29,917	-	29,917
重分類	<u>1,585</u>	<u>-</u>	<u>1,585</u>
109年12月31日餘額	\$ <u>55,368</u>	\$ <u>31,533</u>	\$ <u>86,901</u>
<u>累計攤銷</u>			
109年1月1日餘額	(\$ 17,350)	\$ -	(\$ 17,350)
攤銷費用	( <u>6,632</u> )	<u>-</u>	( <u>6,632</u> )
109年12月31日餘額	(\$ <u>23,982</u> )	\$ <u>-</u>	(\$ <u>23,982</u> )
109年12月31日淨額	\$ <u>31,386</u>	\$ <u>31,533</u>	\$ <u>62,919</u>

(接次頁)

(承前頁)

	電	腦	軟	體	其	他	合	計
<u>成 本</u>								
110年1月1日餘額	\$	55,368	\$	31,533	\$	86,901		
單獨取得		1,634		-		1,634		
重分類		<u>1,287</u>		<u>-</u>		<u>1,287</u>		
110年12月31日餘額	\$	<u>58,289</u>	\$	<u>31,533</u>	\$	<u>89,822</u>		
<u>累計攤銷</u>								
110年1月1日餘額	(\$	23,982)	\$	-	(\$	23,982)		
攤銷費用	(	<u>8,465</u> )		<u>-</u>	(	<u>8,465</u> )		
110年12月31日餘額	(\$	<u>32,447</u> )	\$	<u>-</u>	(\$	<u>32,447</u> )		
110年12月31日淨額	\$	<u>25,842</u>	\$	<u>31,533</u>	\$	<u>57,375</u>		

電腦軟體之攤銷費用係以直線基礎按3~8年計提。其他無形資產係單獨取得之網際網路協定地址 (IP Address)，因其每年可以少許維護年費維持使用權且預期該網際網路協定地址可持續產生淨現金流入，在現金流入之期間並未存在可預見之限制時，屬非確定耐用年限之無形資產，故不予攤銷。

#### 十五、其他應付款

	110年12月31日	109年12月31日
應付薪資及獎金	\$ 139,003	\$ 122,675
應付員工及董事酬勞	67,948	60,769
應付購置設備款	14,547	11,390
其 他	<u>31,050</u>	<u>28,980</u>
	<u>\$ 252,548</u>	<u>\$ 223,814</u>

#### 十六、退職後福利計畫

##### (一) 確定提撥計畫

合併公司所適用「勞工退休金條例」之退休金制度，係屬政府管理之確定提撥退休計畫，依員工每月薪資6%提撥退休金至勞工保險局之個人專戶。

## (二) 確定福利計畫

合併公司之母公司依我國「勞動基準法」辦理之退休金制度係屬政府管理之確定福利退休計畫。員工退休金之支付，係根據服務年資及核准退休日前 6 個月平均工資計算。合併公司之母公司按員工每月薪資總額 2% 提撥退休金，交由勞工退休準備金監督委員會以該委員會名義存入台灣銀行之專戶，年度終了前，若估算專戶餘額不足給付次一年度內預估達到退休條件之勞工，次年度 3 月底前將一次提撥其差額。該專戶係委託勞動部勞動基金運用局管理，合併公司並無影響投資管理策略之權利。

列入合併資產負債表之確定福利計畫金額如下：

	110年12月31日	109年12月31日
確定福利義務現值	\$ 32,564	\$ 31,294
計畫資產公允價值	( 23,046)	( 22,003)
淨確定福利負債	<u>\$ 9,518</u>	<u>\$ 9,291</u>

淨確定福利負債變動如下：

	確定福利義務現值	計畫資產公允價值	淨確定福利負債
109年1月1日	<u>\$ 30,665</u>	<u>(\$ 20,395)</u>	<u>\$ 10,270</u>
服務成本			
利息費用(收入)	<u>230</u>	<u>( 156)</u>	<u>74</u>
認列於損益	<u>230</u>	<u>( 156)</u>	<u>74</u>
再衡量數			
計畫資產報酬(除包含於淨利息之金額外)	-	( 682)	( 682)
精算損失—財務假設變動	761	-	761
精算損失—經驗調整	<u>( 362)</u>	<u>-</u>	<u>( 362)</u>
認列於其他綜合損益	<u>399</u>	<u>( 682)</u>	<u>( 283)</u>
雇主提撥	<u>-</u>	<u>( 770)</u>	<u>( 770)</u>
109年12月31日	<u>\$ 31,294</u>	<u>(\$ 22,003)</u>	<u>\$ 9,291</u>

(接次頁)

(承前頁)

	確定福利 義務現值	計畫資產 公允價值	淨確定福利 負債
110年1月1日	<u>\$ 31,294</u>	<u>(\$ 22,003)</u>	<u>\$ 9,291</u>
服務成本			
利息費用(收入)	<u>155</u>	<u>( 111)</u>	<u>44</u>
認列於損益	<u>155</u>	<u>( 111)</u>	<u>44</u>
再衡量數			
計畫資產報酬(除包含於 淨利息之金額外)	-	( 153)	( 153)
精算損失—人口統計假設 變動	808	-	808
精算損失—經驗調整	<u>307</u>	<u>-</u>	<u>307</u>
認列於其他綜合損益	<u>1,115</u>	<u>( 153)</u>	<u>962</u>
雇主提撥	<u>-</u>	<u>( 779)</u>	<u>( 779)</u>
110年12月31日	<u>\$ 32,564</u>	<u>(\$ 23,046)</u>	<u>\$ 9,518</u>

確定福利計畫認列於損益之金額依功能別彙總如下：

	110年度	109年度
營業成本	\$ 4	\$ 6
推銷費用	29	49
管理費用	<u>11</u>	<u>19</u>
	<u>\$ 44</u>	<u>\$ 74</u>

母公司因「勞動基準法」之退休金制度暴露於下列風險：

1. 投資風險：勞動部勞動基金運用局透過自行運用及委託經營方式，將勞工退休基金分別投資於國內（外）權益證券與債務證券及銀行存款等標的，惟母公司之計畫資產得分配金額係以不低於當地銀行2年定期存款利率計算而得之收益。
2. 利率風險：政府公債／公司債之利率下降將使確定福利義務現值增加，惟計畫資產之債務投資報酬亦會隨之增加，兩者對淨確定福利負債之影響具有部分抵銷之效果。
3. 薪資風險：確定福利義務現值之計算係參考計畫成員之未來薪資。因此計畫成員薪資之增加將使確定福利義務現值增加。

母公司之確定福利義務現值係由合格精算師進行精算，衡量日之重大假設如下：

	<u>110年12月31日</u>	<u>109年12月31日</u>
折現率	0.50%	0.50%
薪資預期增加率	1.20%	1.20%

若重大精算假設分別發生合理可能之變動，在所有其他假設維持不變之情況下，將使確定福利義務現值增加（減少）之金額如下：

	<u>110年12月31日</u>	<u>109年12月31日</u>
折現率		
增加 0.5%	(\$ 1,465)	(\$ 1,495)
減少 0.5%	<u>\$ 1,564</u>	<u>\$ 1,602</u>
薪資預期增加率		
增加 0.5%	<u>\$ 1,520</u>	<u>\$ 1,557</u>
減少 0.5%	(\$ 1,439)	(\$ 1,468)

由於精算假設可能彼此相關，僅單一假設變動之可能性不大，故上述敏感度分析可能無法反映確定福利義務現值實際變動情形。

	<u>110年12月31日</u>	<u>109年12月31日</u>
預期一年內提撥金額	<u>\$ 727</u>	<u>\$ 770</u>
確定福利義務平均到期期間	9.2 年	9.8 年

未折現之退休金福利支付到期分析如下：

	<u>110年12月31日</u>	<u>109年12月31日</u>
不超過 1 年	\$ 1,561	\$ 1,641
1~5 年	4,854	4,643
超過 5 年	<u>12,561</u>	<u>10,948</u>
	<u>\$ 18,976</u>	<u>\$ 17,232</u>

## 十七、權益

### (一) 普通股股本

	<u>110年12月31日</u>	<u>109年12月31日</u>
額定股數(仟股)	<u>88,000</u>	<u>88,000</u>
額定股本	<u>\$ 880,000</u>	<u>\$ 880,000</u>
已發行且已收足股款之股數 (仟股)	<u>70,470</u>	<u>70,246</u>
已發行股本	<u>\$ 704,701</u>	<u>\$ 702,459</u>

已發行之普通股每股面額為 10 元，每股享有一表決權及收取股利之權利。

母公司於 109 年 2 月 19 日董事會決議增資發行新股 763 仟股，每股面額 10 元，作為 109 年度員工認股權行使認購之新股，並經董事會決議，以 109 年 3 月 16 日為增資基準日。此案業經經濟部商業司於 109 年 4 月 7 日核准。

母公司於 109 年 12 月 15 日董事會決議增資發行新股 21 仟股，每股面額 10 元，作為 109 年度員工認股權行使認購之新股，並經董事會決議，以 109 年 12 月 16 日為增資基準日。此案業經經濟部商業司於 110 年 1 月 15 日核准。

母公司於 110 年 2 月 19 日董事會決議增資發行新股 214 仟股，每股面額 10 元，作為 110 年度員工認股權行使認購之新股，並經董事會決議，以 110 年 3 月 16 日為增資基準日。此案業經經濟部商業司於 110 年 4 月 9 日核准。

母公司於 110 年 12 月 17 日董事會決議增資發行新股 10.5 仟股，每股面額 10 元，作為 110 年度員工認股權行使認購之新股，並經董事會決議，以 110 年 12 月 23 日為增資基準日。此案業經經濟部商業司於 111 年 1 月 7 日核准。

## (二) 資本公積

	110年12月31日	109年12月31日
股票發行溢價	\$ 1,333,956	\$ 1,376,190
員工認股權	11,814	2,473
因受領贈與產生者	765	554
	<u>\$ 1,346,535</u>	<u>\$ 1,379,217</u>

資本公積中屬股票發行溢價及因受領贈與產生者，除來自逾期未領股利之資本公積，僅得用以彌補虧損外，其餘亦得於公司無虧損時，用以發放現金股利或撥充股本，惟撥充股本時每年以實收股本之一定比率為限。

因員工認股權產生之資本公積，不得作為任何用途，惟其失效後轉列之資本公積得用以彌補虧損。

## (三) 保留盈餘及股利政策

依母公司章程之盈餘分派政策規定，年度決算如有盈餘，依法繳納稅捐，彌補累積虧損後，再提 10% 為法定盈餘公積，其餘再依法令規定提列或迴轉特別盈餘公積；如尚有餘額，併同累積未分配盈餘，由董事會擬具盈餘分配議案，提請股東會決議分派股東股息紅利。母公司章程規定之員工及董事酬勞分派政策，參閱附註十九之(五)員工及董事酬勞。

法定盈餘公積應提撥至其餘額達公司實收股本總額時為止。法定盈餘公積得用以彌補虧損。公司無虧損時，法定盈餘公積超過實收股本總額 25% 之部分除得撥充股本外，尚得以現金分配。

母公司依金管證發字第 1010012865 號函及「採用國際財務報導準則 (IFRSs) 後，提列特別盈餘公積之適用疑義問答」等規定提列及迴轉特別盈餘公積。

母公司於 110 年 8 月 17 日及 109 年 6 月 29 日舉行股東常會，分別決議通過 109 及 108 年度盈餘分配案如下：

	盈 餘 分 配 案		每 股 股 利 ( 元 )	
	109年度	108年度	109年度	108年度
法定盈餘公積	\$ 60,801	\$ 54,250		
特別盈餘公積	1,775	2,270		
現金股利	549,585	491,574	\$ 7.80	\$ 7.00

另母公司於 110 年 8 月 17 日及 109 年 6 月 29 日股東常會決議以資本公積發放現金，每股配發新台幣 1 元，計配發 70,460 仟元及 70,225 仟元。

母公司於 111 年 2 月 17 日董事會擬議 110 年度盈餘分配案及每股股利如下：

	<u>盈餘分配案</u>	<u>每股股利(元)</u>
法定盈餘公積	\$ 68,580	
特別盈餘公積	3,935	
現金股利	614,937	\$ 8.70

另母公司於 111 年 2 月 17 日董事會擬議以資本公積發放現金，每股配發新台幣 0.6 元，計配發 42,409 仟元。

有關 110 年度之盈餘分配案尚待預計於 111 年 6 月 7 日召開之股東常會決議。有關母公司董事會通過及股東會決議之盈餘分配案，請至台灣證券交易所「公開資訊觀測站」查詢。

#### (四) 其他權益

##### 國外營運機構財務報表換算之兌換差額

國外營運機構淨資產自其功能性貨幣換算為合併公司表達貨幣（即新台幣）所產生之相關兌換差額，係直接認列為其他綜合損益項下之國外營運機構財務報表換算之兌換差額。

#### 十八、營業收入淨額

	<u>110年度</u>	<u>109年度</u>
依產品收入類別表達		
數據網路服務收入	\$ 1,308,608	\$ 1,219,840
IDC 機房服務收入	823,638	745,665
雲端應用服務收入	429,287	346,981
語音通信服務收入	239,513	252,163
	<u>\$ 2,801,046</u>	<u>\$ 2,564,649</u>
依客戶合約收入類別表達		
電信業務收入	\$ 2,782,108	\$ 2,561,388
勞務收入	18,505	900
商品銷貨收入	433	2,361
	<u>\$ 2,801,046</u>	<u>\$ 2,564,649</u>

110年及109年12月31日之合約負債餘額係來自電信業務，其變動主要係來自滿足履約義務之時點與客戶付款時點之差異。

來自年初合約負債於110及109年度認列為收入之金額分別為16,918仟元及13,342仟元。

## 十九、淨利

### (一) 其他收益及費損淨額

	110年度	109年度
處分不動產、廠房及設備淨利益	\$ 34	\$ 1,380

### (二) 財務成本

	110年度	109年度
租賃負債之利息	\$ 27,246	\$ 21,436
其他	131	184
	<u>\$ 27,377</u>	<u>\$ 21,620</u>

### (三) 折舊及攤銷

	110年度	109年度
不動產、廠房及設備	\$ 75,919	\$ 79,819
使用權資產	100,613	91,441
無形資產	8,465	6,632
	<u>\$ 184,997</u>	<u>\$ 177,892</u>
折舊費用依功能別彙總		
營業成本	\$ 166,290	\$ 159,313
營業費用	10,242	11,947
	<u>\$ 176,532</u>	<u>\$ 171,260</u>
攤銷費用依功能別彙總		
營業成本	\$ 6,034	\$ 4,492
營業費用	2,431	2,140
	<u>\$ 8,465</u>	<u>\$ 6,632</u>

#### (四) 員工福利費用

	110年度	109年度
退職後福利		
確定提撥計畫	\$ 7,069	\$ 6,866
確定福利計畫 (附註十六)	<u>44</u>	<u>74</u>
	<u>7,113</u>	<u>6,940</u>
股份基礎給付		
員工認股權 (附註二二)	<u>10,034</u>	<u>1,835</u>
其他員工福利		
薪資費用	266,693	246,716
勞健保費用	18,640	15,750
其他員工福利	<u>74,057</u>	<u>66,241</u>
	<u>359,390</u>	<u>328,707</u>
員工福利費用合計	<u>\$ 376,537</u>	<u>\$ 337,482</u>
依功能別彙總		
營業成本	\$ 40,361	\$ 35,560
營業費用	<u>336,176</u>	<u>301,922</u>
	<u>\$ 376,537</u>	<u>\$ 337,482</u>

#### (五) 員工及董事酬勞

母公司依章程規定係按當年度扣除分派員工酬勞及董事酬勞前之稅前利益分別以 3.5% 至 6.9% 及不高於 2.3% 提撥員工酬勞及董事酬勞。母公司於 111 年 2 月 17 日董事會決議通過 110 年度員工酬勞 63,366 仟元及董事酬勞 3,360 仟元，係分別按前述稅前利益之 6.9% 及 0.4% 提撥。

年度合併財務報告通過發布日後若金額仍有變動，則依會計估計變動處理，於次一年度調整入帳。

109 及 108 年度員工及董事酬勞分別於 110 年 2 月 19 日及 109 年 2 月 19 日經母公司董事會決議如下：

	109年度	108年度
	現 金 酬 勞	現 金 酬 勞
員工酬勞	\$ 56,107	\$ 49,928
董事酬勞	3,162	3,360

109 及 108 年度員工及董事酬勞之實際配發金額與 109 及 108 年度合併財務報告之認列金額並無差異。

有關母公司 110 及 109 年董事會決議之員工及董事酬勞資訊，請至台灣證券交易所「公開資訊觀測站」查詢。

## 二十、所得稅

### (一) 認列於損益之所得稅

所得稅費用之主要組成項目如下：

	110年度	109年度
當期所得稅		
本年度產生者	\$ 167,987	\$ 148,922
以前年度之調整	<u>-</u>	<u>( 6,316)</u>
	<u>167,987</u>	<u>142,606</u>
遞延所得稅		
本年度產生者	441	658
以前年度之調整	<u>-</u>	<u>6,317</u>
	<u>441</u>	<u>6,975</u>
認列於損益之所得稅費用	<u>\$ 168,428</u>	<u>\$ 149,581</u>

會計所得與所得稅費用之調節如下：

	110年度	109年度
稅前淨利	<u>\$ 855,380</u>	<u>\$ 759,934</u>
稅前淨利按法定稅率計算之		
所得稅費用	\$ 171,076	\$ 151,987
稅上不可減除之費損	1	1
免稅所得	( 2,586)	( 2,150)
未認列之虧損扣抵	( 21)	( 20)
合併個體適用不同稅率之影響數	( 42)	( 238)
以前年度之當期所得稅費用		
於本年度之調整	<u>-</u>	<u>1</u>
認列於損益之所得稅費用	<u>\$ 168,428</u>	<u>\$ 149,581</u>

### (二) 認列於其他綜合損益之所得稅

	110年度	109年度
遞延所得稅		
本年度產生		
— 確定福利計畫再衡量數	(\$ 193)	\$ 57

(三) 本期所得稅負債

	110年12月31日	109年12月31日
應付所得稅	<u>\$ 92,874</u>	<u>\$ 84,423</u>

(四) 遞延所得稅資產與負債

遞延所得稅資產之變動如下：

110 年度

遞延所得稅資產	年 初 餘 額	認 列 於 損 益	認 列 於 其 他 綜 合 損 益	年 底 餘 額
暫時性差異				
確定福利退休計畫	\$ 991	(\$ 147)	\$ 193	\$ 1,037
存貨跌價及呆滯損失	518	74	-	592
未實現兌換淨損	726	( 665)	-	61
備抵損失超限	-	297	-	297
	<u>\$ 2,235</u>	<u>(\$ 441)</u>	<u>\$ 193</u>	<u>\$ 1,987</u>

109 年度

遞延所得稅資產	年 初 餘 額	認 列 於 損 益	認 列 於 其 他 綜 合 損 益	年 底 餘 額
暫時性差異				
確定福利退休計畫	\$ 1,187	(\$ 139)	(\$ 57)	\$ 991
存貨跌價及呆滯損失	398	120	-	518
未實現兌換淨損	944	( 218)	-	726
備抵損失超限	407	( 407)	-	-
資產減損損失	14	( 14)	-	-
使用權資產	6,317	( 6,317)	-	-
	<u>\$ 9,267</u>	<u>(\$ 6,975)</u>	<u>(\$ 57)</u>	<u>\$ 2,235</u>

(五) 未於合併資產負債表中認列遞延所得稅資產之未使用虧損扣抵金額

	110年12月31日	109年12月31日
虧損扣抵		
110 年度到期	\$ -	\$ 79
111 年度到期	107	135
112 年度到期	124	124
113 年度到期	118	118
114 年度到期	117	117
115 年度到期	137	137
116 年度到期	129	129
117 年度到期	118	118
118 年度到期	26	26
	<u>\$ 876</u>	<u>\$ 983</u>

(六) 所得稅核定情形

母公司暨子公司領航電信截至 108 年度止之所得稅申報案件，業經稅捐稽徵機關核定。

二一、每股盈餘

用以計算每股盈餘之盈餘及普通股加權平均股數如下：

本年度淨利

	<u>110年度</u>	<u>109年度</u>
用以計算基本及稀釋每股盈餘之淨利		
歸屬於母公司業主之淨利	<u>\$ 686,567</u>	<u>\$ 607,779</u>

股 數

	<u>110年度</u>	<u>109年度</u>
用以計算基本每股盈餘之普通股加權平均股數	70,417	70,069
具稀釋作用潛在普通股之影響：		
員工認股權	224	440
員工酬勞	<u>252</u>	<u>189</u>
用以計算稀釋每股盈餘之普通股加權平均股數	<u>70,893</u>	<u>70,698</u>

單位：仟股

若母公司得選擇以股票或現金發放員工酬勞，則計算稀釋每股盈餘時，假設員工酬勞將採發放股票方式，並於該潛在普通股具有稀釋作用時計入加權平均流通在外股數，以計算稀釋每股盈餘。於次年度決議員工酬勞發放股數前計算稀釋每股盈餘時，亦繼續考量該等潛在普通股之稀釋作用。

## 二二、股份基礎給付協議

### 母公司員工認股權計畫

<u>申報生效日期</u>	<u>董事會決議日期</u>	<u>決議發行單位數</u>	<u>認購價格 (元)</u>
109.09.16	109.10.26	200.00	\$ 199.70 (原始價格\$206.00)
106.12.18	107.10.31	50.00	134.50 (原始價格\$147.00)
106.12.18	106.12.19	950.00	128.70 (原始價格\$147.00)
104.11.17	104.10.22	2,000.00	34.40 (原始價格\$43.00)

母公司所發行之員工認股權每單位可認購普通股 1,000 股，給與對象為母公司符合特定條件之員工，遇有母公司普通股股份發生變動或發放現金股利時，認股價格得依員工認股權憑證發行及認股辦法規定之公式調整之。發行之認股權憑證之存續期間皆為 5 年，員工自被授與認股權憑證屆滿 2 年後，得依員工認股權憑證辦法分年行使認股權利。

109 年 10 月 26 日董事會決議發行之員工認股權授權董事長另訂給與日為 109 年 11 月 13 日。

母公司於 109 年 7 月及 110 年 9 月修改 106 年所發行之流通在外員工認股權之計畫條件，分別將行使價格自每股 135.60 元調降至 132.70 元及自每股 132.70 元調降至 128.70 元。前述條件修改後未產生增額公允價值。

母公司於 109 年 7 月及 110 年 9 月修改 107 年所發行之流通在外員工認股權之計畫條件，分別將行使價格自每股 141.70 元調降至 138.70 元及自每股 138.70 元調降至 134.50 元。前述條件修改後未產生增額公允價值。

母公司於 110 年 9 月修改 109 年所發行之流通在外員工認股權之計畫條件，將行使價格自每股 206.00 元調降至 199.70 元。前述條件修改後未產生增額公允價值。

員工認股權之相關資訊如下：

	110年度					
	109.11.13給與		107.10.31給與		106.12.19給與	
	單位	加權平均 行使價格 (元)	單位	加權平均 行使價格 (元)	單位	加權平均 行使價格 (元)
年初流通在外	200.00	\$206.00	21.00	\$138.70	427.50	\$132.70
本年度行使	-	-	10.50	134.50	(213.75)	132.70
本年度失效	(6.00)	-	-	-	(0.50)	-
年底流通在外	<u>194.00</u>	199.70	<u>10.50</u>	134.50	<u>213.25</u>	128.70
年底可行使	<u>-</u>	-	<u>-</u>	-	<u>213.25</u>	128.70

	109年度							
	109.11.13 給與		107.10.31 給與		106.12.19 給與		104.10.22 給與	
	單位	加權平均 行使價格 (元)	單位	加權平均 行使價格 (元)	單位	加權平均 行使價格 (元)	單位	加權平均 行使價格 (元)
年初流通在外	-	\$ -	46.00	\$ 141.70	897.00	\$ 135.60	314.25	\$ 34.40
本年度給與	200.00	206.00	-	-	-	-	-	-
本年度行使	-	-	(21.00)	138.70	(448.50)	135.60	(314.25)	34.40
本年度失效	-	-	(4.00)	-	(21.00)	-	-	-
年底流通在外	<u>200.00</u>	206.00	<u>21.00</u>	138.70	<u>427.50</u>	132.70	<u>-</u>	-
年底可行使	<u>-</u>	-	<u>-</u>	-	<u>213.75</u>	132.70	<u>-</u>	-

截至 110 年 12 月 31 日止，流通在外之員工認股權相關資訊如下：

#### 109.11.13給與

行使價格之 範圍(元)	流通在外 單位	加權平均 剩餘合約 期限(年)	流通在外加 權平均行使 價格(元)	可行使單位	可行使之認 股權加權平 均行使價格 (元)
\$ 199.70	194.00	3.87	\$ 199.70	-	\$ -

#### 107.10.31給與

行使價格之 範圍(元)	流通在外 單位	加權平均 剩餘合約 期限(年)	流通在外加 權平均行使 價格(元)	可行使單位	可行使之認 股權加權平 均行使價格 (元)
\$ 134.50	10.50	1.83	\$ 134.50	-	\$ -

#### 106.12.19給與

行使價格之 範圍(元)	流通在外 單位	加權平均 剩餘合約 期限(年)	流通在外加 權平均行使 價格(元)	可行使單位	可行使之認 股權加權平 均行使價格 (元)
\$ 128.70	213.25	0.96	\$ 128.70	213.25	\$ 128.70

截至 110 年 12 月 31 日止，104 年所給與之員工認股權已全數行使。

截至 109 年 12 月 31 日止，流通在外之員工認股權相關資訊如下：

109.11.13給與

行使價格之 範圍（元）	流 通 在 外 單 位	加 權 平 均 剩 餘 合 約 期 限（年）	流 通 在 外 加 權 平 均 行 使 價 格（元）	可 行 使 單 位	可 行 使 之 認 股 權 加 權 平 均 行 使 價 格 （ 元 ）
\$ 206.00	200.00	4.87	\$ 206.00	-	\$ -

107.10.31給與

行使價格之 範圍（元）	流 通 在 外 單 位	加 權 平 均 剩 餘 合 約 期 限（年）	流 通 在 外 加 權 平 均 行 使 價 格（元）	可 行 使 單 位	可 行 使 之 認 股 權 加 權 平 均 行 使 價 格 （ 元 ）
\$ 138.70	21.00	2.83	\$ 138.70	-	\$ -

106.12.19給與

行使價格之 範圍（元）	流 通 在 外 單 位	加 權 平 均 剩 餘 合 約 期 限（年）	流 通 在 外 加 權 平 均 行 使 價 格（元）	可 行 使 單 位	可 行 使 之 認 股 權 加 權 平 均 行 使 價 格 （ 元 ）
\$ 132.70	427.50	1.96	\$ 132.70	213.75	\$ 132.70

截至 109 年 12 月 31 日止，104 年所給與之員工認股權已全數行使。

上開員工認股權計畫係採 Black-Scholes 及二項式選擇權評價模式估計給與日認股選擇權之公允價值，各該項因素之資訊及公允價值列示如下：

	109.11.13給與	107.10.31給與	106.12.19給與	104.10.22給與
給與日股價（元）	\$ 356.00	\$ 166.00	\$ 95.92	\$ 39.55
股 利 率	-	-	-	-
無風險利率	0.18%	0.72%	0.62%	0.86%
預期存續期間	5 年	5 年	5 年	5 年
預期價格波動率	34.61%	16.60%	17.35%	21.02%
當期給與之認股權加權 平均公允價值（元）	\$ 173,893	\$ 33,540	\$ 2,318	\$ 4,863

109 年度給與之員工認股權係基於母公司於 107 年 6 月 5 日上櫃日至給與日前之年化歷史股價波動率平均值計算預期價格波動率；104

年度至 107 年度給與之員工認股權係基於同業樣本公司於給與日前之年化歷史股價波動率平均值計算預期價格波動率。

110 及 109 年度認列之酬勞成本分別如下：

	<u>110年度</u>	<u>109年度</u>
109.11.13 給與	\$ 9,729	\$ 1,297
107.10.31 給與	153	312
106.12.19 給與	<u>152</u>	<u>226</u>
	<u>\$ 10,034</u>	<u>\$ 1,835</u>

### 二三、非現金交易

合併公司於 110 及 109 年度進行下列非現金交易之投資活動：

	<u>110年度</u>	<u>109年度</u>
不動產、廠房及設備增加	\$ 360,979	\$ 51,036
應付購置設備款淨變動	( <u>3,157</u> )	<u>561</u>
	<u>\$ 357,822</u>	<u>\$ 51,597</u>

### 二四、資本風險管理

合併公司進行資本管理以確保集團內各企業能夠於繼續經營之前提下，藉由將債務及權益餘額最適化，以使股東報酬極大化。

合併公司進行國內上市（櫃）股票之交易係依「取得或處分資產處理程序」辦理，相關辦法請至台灣證券交易所「公開資訊觀測站」查詢。

### 二五、金融工具

#### (一) 公允價值資訊－非按公允價值衡量之金融工具

合併公司非按公允價值衡量之金融資產及金融負債之帳面金額趨近其公允價值。

#### (二) 公允價值資訊－以重覆性基礎按公允價值衡量之金融工具

##### 1. 公允價值層級

110 年 12 月 31 日

	<u>第 1 等級</u>	<u>第 2 等級</u>	<u>第 3 等級</u>	<u>合 計</u>
<u>透過損益按公允價值衡量</u>				
<u>之金融資產</u>				
國內上市（櫃）股票	<u>\$ 2,566</u>	<u>\$ -</u>	<u>\$ -</u>	<u>\$ 2,566</u>

(接次頁)

(承前頁)

	第 1 等 級	第 2 等 級	第 3 等 級	合 計
<u>透過其他綜合損益按公允價值衡量之金融資產</u>				
權益工具投資				
— 國內上市 (櫃) 股票	\$ 118,545	\$ -	\$ -	\$ 118,545
— 國內未上市 (櫃) 股票	-	-	284	284
	<u>\$ 118,545</u>	<u>\$ -</u>	<u>\$ 284</u>	<u>\$ 118,829</u>

109 年 12 月 31 日

	第 1 等 級	第 2 等 級	第 3 等 級	合 計
<u>透過損益按公允價值衡量之金融資產</u>				
國內上市 (櫃) 股票	<u>\$ 7,626</u>	<u>\$ -</u>	<u>\$ -</u>	<u>\$ 7,626</u>
<u>透過其他綜合損益按公允價值衡量之金融資產</u>				
權益工具投資				
— 國內上市 (櫃) 股票	\$ 86,974	\$ -	\$ -	\$ 86,974
— 國內未上市 (櫃) 股票	-	-	1,220	1,220
	<u>\$ 86,974</u>	<u>\$ -</u>	<u>\$ 1,220</u>	<u>\$ 88,194</u>

110 及 109 年度無第 1 等級與第 2 等級公允價值衡量間移轉之情形。

## 2. 第 3 等級公允價值衡量之評價技術及輸入值

國內未上市 (櫃) 權益投資係採收益法，按現金流量折現之方式，計算預期可因持有此項投資而獲取收益之現值。當重大不可觀察輸入值如長期收入成長率增加、加權資金成本率降低或流動性折價減少時，該等投資公允價值將會增加。

### (三) 金融工具之種類

	110年12月31日	109年12月31日
<u>金融資產</u>		
按攤銷後成本衡量之金融資產 (註1)	\$ 2,885,270	\$ 3,058,026
透過損益按公允價值衡量之金融資產	2,566	7,626

(接次頁)

(承前頁)

	110年12月31日	109年12月31日
透過其他綜合損益按公允價 值衡量之金融資產		
權益工具投資	\$ 118,829	\$ 88,194
<u>金融負債</u>		
按攤銷後成本衡量 (註 2)	226,700	218,511

註 1：餘額係包含現金及約當現金、應收票據、應收帳款淨額、應收帳款－關係人、其他金融資產及存出保證金（帳列其他非流動資產）等按攤銷後成本衡量之金融資產。

註 2：餘額係包含應付票據、應付票據－關係人、應付帳款、應付帳款－關係人、部分其他應付款及存入保證金等按攤銷後成本衡量之金融負債。

#### (四) 財務風險管理目的與政策

合併公司主要金融工具包括應收帳款、應付帳款及租賃負債等。合併公司之財務管理部門係為各業務單位提供服務，藉由依照風險程度與廣度分析暴險之內部風險報告監督及管理公司營運有關之財務風險。該等風險包括市場風險（包含匯率風險及利率風險）、信用風險及流動性風險。

##### 1. 市場風險

合併公司之營運活動使合併公司承擔之主要財務風險為外幣匯率變動風險（參閱下述(1)）以及利率變動風險（參閱下述(2)）。

合併公司有關金融工具市場風險之暴險及其對該等暴險之管理與衡量方式並無改變。

(1) 匯率風險

合併公司於資產負債表日非功能性貨幣計價之貨幣性資產與貨幣性負債帳面金額如下：

	<u>110年12月31日</u>	<u>109年12月31日</u>
<u>資 產</u>		
美 元	\$ 73,254	\$ 62,227
<u>負 債</u>		
美 元	27,540	26,268

敏感度分析

合併公司主要受到美元匯率波動之影響。

下表詳細說明當新台幣對美元之匯率增加及減少 5% 時，合併公司之敏感度分析。5% 係為合併公司內部向主要管理階層報告匯率風險時所使用之敏感度比率，亦代表管理階層對外幣匯率之合理可能變動範圍之評估。敏感度分析僅包括流通在外之外幣貨幣性項目。下表之正數／負數係表示當新台幣相對於美元貶值 5% 時，將使稅前淨利增加／減少之金額。

	<u>110年度</u>	<u>109年度</u>
<u>損 益</u>		
貨幣性資產及負債(註)		
美 元	\$ 2,286	\$ 1,798

註：主要源自於合併公司於資產負債表日尚流通在外之外幣存款及外幣計價應收、應付款項。

當新台幣相對於美元升值 5% 時，其對稅前淨利之影響將為上表同金額之反向影響。

## (2) 利率風險

合併公司於資產負債表日受利率暴險之金融資產及金融負債帳面金額如下：

	110年12月31日	109年12月31日
具公允價值利率風險		
－金融資產	\$ 2,252,166	\$ 2,263,784
－金融負債	1,814,556	1,222,907
具現金流量利率風險		
－金融資產	407,801	559,570

### 敏感度分析

下列敏感度分析係依非衍生工具於資產負債表日之利率暴險而定。合併公司內部向主要管理階層報告利率時所使用之變動率為利率增加或減少 25 基點，此亦代表管理階層對利率之合理可能變動範圍之評估。

若利率增加／減少 25 基點，在所有其他變數維持不變之情況下，合併公司 110 及 109 年度之稅前淨利將分別增加／減少 1,020 仟元及 1,399 仟元，主要係因合併公司之變動利率銀行存款之暴險。

## 2. 信用風險

信用風險係指交易對方拖欠合約義務而造成合併公司財務損失之風險。截至資產負債表日，合併公司可能因交易對方未履行義務之最大信用風險暴險主要係來自於合併資產負債表所認列之金融資產帳面金額。

合併公司之客戶群廣大且相互無關聯，故信用風險之集中度不高。

## 3. 流動性風險

合併公司係透過管理及維持足夠部位之現金及約當現金以支應集團營運並減輕現金流量波動之影響。

## (1) 非衍生金融負債之流動性及利率風險表

非衍生金融負債剩餘合約到期分析係依合併公司最早可能被要求還款之日期，按金融負債未折現現金流量編製。

### 110年12月31日

	要求即付或 短於1個月	1至3個月	3個月至1年	1至5年	5年以上	合計
非衍生金融負債						
無附息負債	\$ 160,626	\$ -	\$ -	\$ 66,074	\$ -	\$ 226,700
租賃負債	<u>10,184</u>	<u>20,374</u>	<u>90,946</u>	<u>488,220</u>	<u>1,608,452</u>	<u>2,218,176</u>
	<u>\$ 170,810</u>	<u>\$ 20,374</u>	<u>\$ 90,946</u>	<u>\$ 554,294</u>	<u>\$ 1,608,452</u>	<u>\$ 2,444,876</u>

租賃負債到期分析之進一步資訊如下：

	短於1年	1~5年	5~10年	10~15年	15年以上	合計
租賃負債	<u>\$ 121,504</u>	<u>\$ 488,220</u>	<u>\$ 611,156</u>	<u>\$ 398,781</u>	<u>\$ 598,515</u>	<u>\$ 2,218,176</u>

### 109年12月31日

	要求即付或 短於1個月	1至3個月	3個月至1年	1至5年	5年以上	合計
非衍生金融負債						
無附息負債	\$ 158,187	\$ -	\$ -	\$ 60,324	\$ -	\$ 218,511
租賃負債	<u>8,801</u>	<u>17,650</u>	<u>74,649</u>	<u>387,588</u>	<u>885,666</u>	<u>1,374,354</u>
	<u>\$ 166,988</u>	<u>\$ 17,650</u>	<u>\$ 74,649</u>	<u>\$ 447,912</u>	<u>\$ 885,666</u>	<u>\$ 1,592,865</u>

租賃負債到期分析之進一步資訊如下：

	短於1年	1~5年	5~10年	10~15年	15年以上	合計
租賃負債	<u>\$ 101,100</u>	<u>\$ 387,588</u>	<u>\$ 483,095</u>	<u>\$ 402,571</u>	<u>\$ -</u>	<u>\$ 1,374,354</u>

## (2) 融資額度

	<u>110年12月31日</u>	<u>109年12月31日</u>
無擔保銀行借款額度		
— 已動用金額	\$ -	\$ -
— 未動用金額	<u>350,000</u>	<u>350,000</u>
	<u>\$ 350,000</u>	<u>\$ 350,000</u>

## 二六、關係人交易

### (一) 關係人之名稱及關係

關係人名稱	與合併公司之關係
中華電信股份有限公司	母公司
中華系統整合股份有限公司	兄弟公司
中華黃頁多媒體整合行銷股份有限公司	兄弟公司
春水堂科技娛樂股份有限公司	兄弟公司

(接次頁)

(承前頁)

<u>關 係 人 名 稱</u>	<u>與 合 併 公 司 之 關 係</u>
光世代建設開發股份有限公司	兄弟公司
神腦國際企業股份有限公司	兄弟公司
宏華國際股份有限公司	兄弟公司
Chunghwa Telecom Singapore Pte., Ltd.	兄弟公司
Chunghwa Telecom Global, Inc.	兄弟公司
Donghwa Telecom Co., Ltd.	兄弟公司
Chunghwa Telecom Japan Co., Ltd.	兄弟公司
勤崑國際科技股份有限公司	關聯企業
台灣碩網網路娛樂股份有限公司	關聯企業
深圳市世紀通訊有限公司	其他關係人(對子公司上海是泰有重大影響力)

(二) 合併公司間之交易、帳戶餘額、收益及費損於合併時全數予以銷除，故未揭露於本附註。合併公司與關係人間之交易條件，除無相關同類交易可循，其交易條件係由雙方協商決定外，其餘交易條件與非關係人並無重大差異。

1. 營業收入

<u>關 係 人 類 別</u>	<u>110年度</u>	<u>109年度</u>
母 公 司	\$ 259,125	\$ 254,402
兄 弟 公 司	55,692	42,288
關 聯 企 業	139,287	83,206
其 他 關 係 人	24,169	39,697
	<u>\$ 478,273</u>	<u>\$ 419,593</u>

2. 營業成本及費用

<u>關 係 人 類 別</u>	<u>110年度</u>	<u>109年度</u>
母 公 司	\$ 480,624	\$ 406,619
兄 弟 公 司	121,794	132,394
關 聯 企 業	1,058	759
其 他 關 係 人	3,009	3,199
	<u>\$ 606,485</u>	<u>\$ 542,971</u>

## 3. 應收關係人款項

	110年12月31日	109年12月31日
母 公 司	\$ 8,094	\$ 34,826
兄弟公司	3,606	2,327
關聯企業	<u>23,573</u>	<u>23,730</u>
	<u>\$ 35,273</u>	<u>\$ 60,883</u>

## 4. 應付關係人款項

	110年12月31日	109年12月31日
母 公 司	\$ 53,590	\$ 59,926
兄弟公司	<u>2,713</u>	<u>5,159</u>
	<u>\$ 56,303</u>	<u>\$ 65,085</u>

## 5. 預付款項

	110年12月31日	109年12月31日
母 公 司	<u>\$ 4,031</u>	<u>\$ -</u>

## 6. 代付款（帳列其他流動資產）

	110年12月31日	109年12月31日
母 公 司	<u>\$ 5,783</u>	<u>\$ 3,811</u>

## 7. 其他遞延費用（帳列其他非流動資產）

	110年12月31日	109年12月31日
母 公 司	<u>\$ 13,707</u>	<u>\$ -</u>

## 8. 承租協議

合併公司向母公司及兄弟公司分別承租土地及辦公大樓，租約內容皆係由租賃雙方協議決定，租金係為按月支付。

	110年12月31日	109年12月31日
<u>租賃負債</u>		
母 公 司	\$ 588,703	\$ -
兄弟公司	<u>1,161,825</u>	<u>1,217,376</u>
	<u>\$ 1,750,528</u>	<u>\$ 1,217,376</u>

（接次頁）

(承前頁)

	<u>110年度</u>	<u>109年度</u>
<u>利息費用</u>		
<u>母 公 司</u>	\$ 6,287	\$ -
<u>兄弟公司</u>	<u>20,269</u>	<u>21,254</u>
	<u>\$ 26,556</u>	<u>\$ 21,254</u>

(三) 主要管理階層薪酬

	<u>110年度</u>	<u>109年度</u>
短期員工福利	\$ 40,383	\$ 37,856
退職後福利	794	785
股份基礎給付	<u>1,648</u>	<u>333</u>
	<u>\$ 42,825</u>	<u>\$ 38,974</u>

董事及主要管理階層之薪酬係由薪酬委員會依照個人績效及市場趨勢決定。

二七、具重大影響之外幣資產及負債資訊

以下資訊係按合併公司各個體功能性貨幣以外之外幣彙總表達，所揭露之匯率係指該等外幣換算至功能性貨幣之匯率。具重大影響之外幣資訊及負債如下：

單位：新台幣仟元，外幣仟元

	<u>110年12月31日</u>					
	<u>外</u>	<u>幣</u>	<u>匯 率</u>	<u>新</u>	<u>台</u>	<u>幣</u>
<u>外 幣 資 產</u>						
<u>貨幣性項目</u>						
<u>現金及約當現金</u>						
美 元	\$	816	27.68	\$	22,587	
<u>應收帳款</u>						
美 元		1,830	27.68		50,667	
<u>外 幣 負 債</u>						
<u>貨幣性項目</u>						
<u>應付帳款</u>						
美 元		995	27.68		27,540	

		109年12月31日						
		外	幣	匯	率	新	台	幣
<u>外幣資產</u>								
<u>貨幣性項目</u>								
<u>現金及約當現金</u>								
美元		\$	333		28.48	\$	9,495	
<u>應收帳款</u>								
美元			1,852		28.48		52,732	
<u>外幣負債</u>								
<u>貨幣性項目</u>								
<u>應付帳款</u>								
美元			922		28.48		26,268	

合併公司於 110 及 109 年度之未實現／已實現外幣兌換損益分別如下：

	110年度	109年度
未實現兌換利益	\$ 3,205	\$ 303
已實現兌換損失	( <u>7,194</u> )	( <u>11,427</u> )
	( <u>\$ 3,989</u> )	( <u>\$ 11,124</u> )

由於集團個體之功能性貨幣種類繁多，故無法按各重大影響之外幣別揭露兌換損益。

## 二八、附註揭露事項

### (一) 重大交易事項及(二)轉投資事業相關資訊：

1. 資金貸與他人：無。
2. 為他人背書保證：無。
3. 期末持有有價證券情形（不包含投資子公司）：附表一。
4. 累積買進或賣出同一有價證券之金額達新臺幣 3 億元或實收資本額 20% 以上：無。
5. 取得不動產之金額達新臺幣 3 億元或實收資本額 20% 以上：無。
6. 處分不動產之金額達新臺幣 3 億元或實收資本額 20% 以上：無。
7. 與關係人進、銷貨之金額達新臺幣 1 億元或實收資本額 20% 以上：附表二。
8. 應收關係人款項達新臺幣 1 億元或實收資本額 20% 以上：無。

9. 從事衍生工具交易：無。
10. 母子公司間及各子公司間之業務關係及重要交易往來情形及金額：無。
11. 被投資公司資訊：附表三。

(三) 大陸投資資訊：附表四。

(四) 主要股東資訊：附表五。

## 二九、部門資訊

合併公司依據主要營運決策者定期覆核用以分配資源及績效衡量之營運結果，合併公司係屬單一營運部門。依國際財務報導準則第 8 號「營運部門」之規定，合併公司 110 及 109 年度營運部門損益、資產及負債之衡量基礎與財務報告編製基礎相同。

(一) 產品別資訊之相關揭露，請參閱附註十八。

(二) 地區別資訊：

有關合併公司收入與非流動資產按資產所在地區分之資訊列示如下：

	來自外部客戶之收入		非流動資產	
	110年度	109年度	110年12月31日	109年12月31日
國內	\$ 1,917,384	\$ 1,676,046	\$ 2,416,472	\$ 1,550,072
國外	<u>883,662</u>	<u>888,603</u>	<u>13,120</u>	<u>14,607</u>
	<u>\$ 2,801,046</u>	<u>\$ 2,564,649</u>	<u>\$ 2,429,592</u>	<u>\$ 1,564,679</u>

非流動資產不包括透過其他綜合損益按公允價值衡量之金融資產及遞延所得稅資產。

(三) 主要客戶資訊：

合併公司 110 及 109 年度並無占合併綜合損益表上營業收入淨額 10% 以上之客戶。

## 三十、其他事項

合併公司就新型冠狀病毒肺炎疫情造成之經濟影響進行評估，惟經評估截至本合併財務報告通過發布日止，對合併公司並未有重大影響。合併公司將持續觀察相關疫情並評估其影響。

是方電訊股份有限公司及其子公司

期末持有有價證券情形

民國 110 年 12 月 31 日

附表一

單位：除另予註明者外，為新台幣仟元

持有之公司	有價證券種類	有價證券名稱	與有價證券發行人關係	帳列科目	期單 (仟股或仟單位)	帳面金額	持股比例 (%)	公允價值	備註
是方電訊股份有限公司	股票	大聯大投資控股股份有限公司	—	透過其他綜合損益按公允價值衡量之金融資產	2,102	\$ 104,154	-	\$ 104,154	註一
	股票	文晔科技股份有限公司	—	透過其他綜合損益按公允價值衡量之金融資產	294	14,391	-	14,391	註一
	股票	三通網資訊股份有限公司	—	透過其他綜合損益按公允價值衡量之金融資產	374	284	10	284	—
	股票	台中商業銀行股份有限公司	—	透過損益按公允價值衡量之金融資產	175	2,122	-	2,122	—
	股票	大聯大投資控股股份有限公司	—	透過損益按公允價值衡量之金融資產	9	444	-	444	註一

註一：係特別股。

是方電訊股份有限公司及其子公司

與關係人進、銷貨之金額達新臺幣 1 億元或實收資本額 20% 以上

民國 110 年度

附表二

單位：除另予註明者外，  
為新台幣仟元

進(銷)貨公司	交易對象名稱	關係	交易情形		交易條件與一般交易不同之情形	交易原因	應收(付)票據、帳款		
			進(銷)貨金額	估總進(銷)比率(%)			餘(註一)	額(註一)	估總應收(付)款項之比率(%)
是方電訊股份有限公司	中華電信股份有限公司 中華電信股份有限公司	母公司 母公司	銷貨 進貨	\$ 259,125 480,123	9 32	授 信 期 60天 30天	授 信 期 -	7,647 53,590	4 46

註一：應收(付)票據、帳款不含代收代付及其他應收(付)款項等性質之餘額。

註二：母子公司與關係人間之交易條件，除無相關同類交易可循，其交易條件係由雙方協商決定外，其餘交易條件與非關係人並無重大差異。

是方電訊股份有限公司及其子公司  
被投資公司名稱、所在地區...等相關資訊  
民國 110 年度

附表三

單位：除另予註明者外  
，為新台幣千元

投 資 公 司 名 稱	被 投 資 公 司 名 稱	所 在 地 區	主 要 營 業 項 目	原 始 投 資 金 額	期 末 股 數	未 持 有 帳 面 金 額	被 投 資 公 司 本 期 金 額	投 資 公 司 本 期 金 額	本 期 認 列 之 投 資 ( 損 益 )	之 益 ( 損 ) 及 二 次 認 列 之 損 益	備 註
是方電訊股份有限公司	頌航電信股份有限公司	台 灣	電 信 及 網 路 服 務	\$ 2,000	200	\$ 1,079	\$ 99	\$ 99	\$ 99	99	子公司
是方電訊股份有限公司	Chief International Corp.	薩摩亞群島	電 信 及 網 路 服 務	6,068	200	83,782	7,380	7,380	7,380	7,380	子公司

註一：係按經會計師查核之財務報表計算。

註二：業已全數沖銷。

是方電訊股份有限公司及其子公司

大陸投資資訊

民國 110 年度

附表四

單位：除另予註明者外，為新台幣仟元

大陸被投資公司名稱	主要營業項目	實收資本額	投資方式(註一)	本期匯出自台灣匯出投資金額	本期匯出或收回投資金額		本期未出累積金額	自被投資公司本期(損)益	本公司直接或間接投資之持股比例(%)	本期認列(損)益	期末未償價值	截至已匯回投資收益	止備註	
					匯出	收回								
上海是泰網絡科技有限公司	電信及網路服務	\$ 10,150	1	\$ 4,973	\$ -	\$ -	\$ 4,973	\$ 755	49	\$ 370	\$ 13,829	\$ -	註四	
公司名稱	上海是泰網絡科技有限公司	本期期末累計自台灣匯出經核准投資金額	經濟部投資審議會依經濟部投資審議會規定大陸地區投資限額(註三)	本期匯出自台灣匯出投資金額	依經濟部投資審議會規定大陸地區投資限額(註三)	本期未出累積金額	經濟部投資審議會核准投資金額	經濟部投資審議會核准投資金額	經濟部投資審議會核准投資金額	經濟部投資審議會核准投資金額	經濟部投資審議會核准投資金額	經濟部投資審議會核准投資金額	經濟部投資審議會核准投資金額	經濟部投資審議會核准投資金額
		\$ 4,973	\$ 4,973	\$ 4,973	\$ 1,855,630	\$ 4,973	\$ 4,973	\$ 4,973	\$ 4,973	\$ 4,973	\$ 4,973	\$ 4,973	\$ 4,973	

註一：投資方式區分為下列三種：

- (1)直接赴大陸地區從事投資。
- (2)透過第三地區公司再投資大陸。
- (3)其他方式。

註二：係按經會計師查核之財務報表及持股比例計算。

註三：係依本公司合併股權淨值之 60%計算。

註四：於編製合併財務報表時業已全數沖銷。

是方電訊股份有限公司

主要股東資訊

民國 110 年 12 月 31 日

附表五

主 要 股 東 名 稱	股 份	
	持有股數 (股)	持股比例 (%)
中華電信股份有限公司	39,425,803	55.95
美商摩根大通銀行台北分行受託保管 Stichting 存託 APG 新興市場股票共同基金投資專戶	3,641,000	5.17

註：本表主要股東資訊係由集保公司以當季季底最後一個營業日，計算股東持有公司已完成無實體登錄交付之普通股合計達 5% 以上資料。本公司合併財務報告所記載股本與實際已完成無實體登錄交付股數，可能因編製計算基礎不同或有差異。

# 是方電訊股份有限公司

## 個體財務報告暨會計師查核報告 民國110及109年度

地址：台北市內湖區陽光街250號1樓  
電話：(02)2657-6688

## § 目 錄 §

項	目 頁	次	財 務 報 告 附 註 編 號
一、封 面	1		-
二、目 錄	2		-
三、會計師查核報告	3~6		-
四、個體資產負債表	7		-
五、個體綜合損益表	8~9		-
六、個體權益變動表	10		-
七、個體現金流量表	11~13		-
八、個體財務報告附註			
(一) 公司沿革	14		一
(二) 通過財務報告之日期及程序	14		二
(三) 新發布及修訂準則及解釋之適用	14~15		三
(四) 重大會計政策之彙總說明	16~24		四
(五) 重大會計判斷、估計及假設不確定性之主要來源	24		五
(六) 重要會計項目之說明	25~50		六~二五
(七) 關係人交易	50~52		二六
(八) 質抵押之資產	-		-
(九) 重大或有負債及未認列之合約承諾	-		-
(十) 重大之災害損失	-		-
(十一) 重大之期後事項	52		二七
(十二) 具重大影響之外幣資產及負債資訊	53~54		二八
(十三) 附註揭露事項			
1. 重大交易事項相關資訊	54、56~57		二九
2. 轉投資事業相關資訊	54、58		二九
3. 大陸投資資訊	54、59		二九
4. 主要股東資訊	54、60		二九
(十四) 部門資訊	54		三十
(十五) 其他事項	55		三一
九、重要會計項目明細表目錄	61~73		-

### 會計師查核報告

是方電訊股份有限公司 公鑒：

#### 查核意見

是方電訊股份有限公司民國 110 年及 109 年 12 月 31 日之個體資產負債表，暨民國 110 年及 109 年 1 月 1 日至 12 月 31 日之個體綜合損益表、個體權益變動表與個體現金流量表，以及個體財務報表附註（包括重大會計政策彙總），業經本會計師查核竣事。

依本會計師之意見，上開個體財務報表在所有重大方面係依照證券發行人財務報告編製準則編製，足以允當表達是方電訊股份有限公司民國 110 年及 109 年 12 月 31 日之個體財務狀況，暨民國 110 年及 109 年 1 月 1 日至 12 月 31 日之個體財務績效及個體現金流量。

#### 查核意見之基礎

本會計師係依照會計師查核簽證財務報表規則及一般公認審計準則執行查核工作。本會計師於該等準則下之責任將於會計師查核個體財務報表之責任段進一步說明。本會計師所隸屬事務所受獨立性規範之人員已依會計師職業道德規範，與是方電訊股份有限公司保持超然獨立，並履行該規範之其他責任。本會計師相信已取得足夠及適切之查核證據，以作為表示查核意見之基礎。

#### 關鍵查核事項

關鍵查核事項係指依本會計師之專業判斷，對是方電訊股份有限公司民國 110 年度個體財務報表之查核最為重要之事項。該等事項已於查核個體財務報表整體及形成查核意見之過程中予以因應，本會計師並不對該等事項單獨表示意見。

茲對是方電訊股份有限公司民國 110 年度個體財務報表之關鍵查核事項敘明如下：

#### 收入認列

是方電訊股份有限公司主要收入來源為數據網路服務、IDC 機房服務、雲端應用服務及語音通信服務。因客戶結帳週期不同，是方電訊股份有限公司係於各週期結帳日以系統自動計算並出帳，而於年度最後一次週期結帳日至財務報導結束日間之收入則以人工方式估列入帳。若人工擷取資訊不完整或不正確，則直接影響相關收入估列金額之正確性，因此將其列為關鍵查核事項。

數據網路服務、IDC 機房服務、雲端應用服務及語音通信服務等收入之相關會計政策請參閱附註四。

本會計師業已瞭解是方電訊股份有限公司之收入估計流程，並評估相關內部控制制度之設計及執行之有效性。

本會計師亦針對尚未發單之收入認列估計進行以下測試：

1. 驗證人工收入估計流程中，自系統擷取資訊之完整性及正確性。
2. 依適用之費率重新計算截至資產負債表日尚未發單但已提供服務之收入認列，以確認入帳金額之正確性。
3. 檢視期後實際發單金額，確認其與估計收入金額間是否存在重大差異。

#### **管理階層與治理單位對個體財務報表之責任**

管理階層之責任係依照證券發行人財務報告編製準則編製允當表達之個體財務報表，且維持與個體財務報表編製有關之必要內部控制，以確保個體財務報表未存有導因於舞弊或錯誤之重大不實表達。

於編製個體財務報表時，管理階層之責任亦包括評估是方電訊股份有限公司繼續經營之能力、相關事項之揭露，以及繼續經營會計基礎之採用，除非管理階層意圖清算是方電訊股份有限公司或停止營業，或除清算或停業外別無實際可行之其他方案。

是方電訊股份有限公司之治理單位（含審計委員會）負有監督財務報導流程之責任。

## 會計師查核個體財務報表之責任

本會計師查核個體財務報表之目的，係對個體財務報表整體是否存有導因於舞弊或錯誤之重大不實表達取得合理確信，並出具查核報告。合理確信係高度確信，惟依照一般公認審計準則執行之查核工作無法保證必能偵出個體財務報表存有之重大不實表達。不實表達可能導因於舞弊或錯誤。如不實表達之個別金額或彙總數可合理預期將影響個體財務報表使用者所作之經濟決策，則被認為具有重大性。

本會計師依照一般公認審計準則查核時，運用專業判斷並保持專業上之懷疑。本會計師亦執行下列工作：

1. 辨認並評估個體財務報表導因於舞弊或錯誤之重大不實表達風險；對所評估之風險設計及執行適當之因應對策；並取得足夠及適切之查核證據以作為查核意見之基礎。因舞弊可能涉及共謀、偽造、故意遺漏、不實聲明或踰越內部控制，故未偵出導因於舞弊之重大不實表達之風險高於導因於錯誤者。
2. 對與查核攸關之內部控制取得必要之瞭解，以設計當時情況下適當之查核程序，惟其目的非對是方電訊股份有限公司內部控制之有效性表示意見。
3. 評估管理階層所採用會計政策之適當性，及其所作會計估計與相關揭露之合理性。
4. 依據所取得之查核證據，對管理階層採用繼續經營會計基礎之適當性，以及使是方電訊股份有限公司繼續經營之能力可能產生重大疑慮之事件或情況是否存在重大不確定性，作出結論。本會計師若認為該等事件或情況存在重大不確定性，則須於查核報告中提醒個體財務報表使用者注意個體財務報表之相關揭露，或於該等揭露係屬不適當時修正查核意見。本會計師之結論係以截至查核報告日所取得之查核證據為基礎。惟未來事件或情況可能導致是方電訊股份有限公司不再具有繼續經營之能力。
5. 評估個體財務報表（包括相關附註）之整體表達、結構及內容，以及個體財務報表是否允當表達相關交易及事件。

6. 對於是方電訊股份有限公司內組成個體之財務資訊取得足夠及適切之查核證據，以對個體財務報表表示意見。本會計師負責查核案件之指導、監督及執行，並負責形成是方電訊股份有限公司查核意見。

本會計師與治理單位溝通之事項，包括所規劃之查核範圍及時間，以及重大查核發現（包括於查核過程中所辨認之內部控制顯著缺失）。

本會計師亦向治理單位提供本會計師所隸屬事務所受獨立性規範之人員已遵循會計師職業道德規範中有關獨立性之聲明，並與治理單位溝通所有可能被認為會影響會計師獨立性之關係及其他事項（包括相關防護措施）。

本會計師從與治理單位溝通之事項中，決定對是方電訊股份有限公司民國 110 年度個體財務報表查核之關鍵查核事項。本會計師於查核報告中敘明該等事項，除非法令不允許公開揭露特定事項，或在極罕見情況下，本會計師決定不於查核報告中溝通特定事項，因可合理預期此溝通所產生之負面影響大於所增進之公眾利益。

勤業眾信聯合會計師事務所

會計師 張 鼎 聲

張 鼎 聲



會計師 郭 政 弘

郭 政 弘



金融監督管理委員會核准文號  
金管證審字第 1060023872 號

證券暨期貨管理委員會核准文號  
台財證六字第 0920123784 號

中 華 民 國 111 年 2 月 17 日

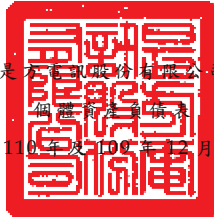

單位：新台幣仟元

代 碼	資 產	110年12月31日			109年12月31日		
		金 額	%	金 額	%		
	流動資產						
1100	現金及約當現金(附註四及六)	\$ 986,585	18	\$ 862,520	18		
1110	透過損益按公允價值衡量之金融資產—流動(附註四及七)	2,566	-	7,626	-		
1150	應收票據(附註四及八)	2,887	-	3,579	-		
1170	應收帳款淨額(附註四及八)	174,446	3	160,217	4		
1180	應收帳款—關係人(附註四及二六)	35,273	1	60,883	1		
130X	存貨(附註四)	2,332	-	1,957	-		
1410	預付款項(附註二六)	36,901	1	20,122	1		
1476	其他金融資產(附註四及九)	1,571,800	29	1,860,400	39		
1479	其他流動資產(附註二六)	8,998	-	6,305	-		
11XX	流動資產總計	<u>2,821,788</u>	<u>52</u>	<u>2,983,609</u>	<u>63</u>		
	非流動資產						
1520	透過其他綜合損益按公允價值衡量之金融資產(附註四及十)	118,829	2	88,194	2		
1550	採用權益法之投資(附註四及十一)	98,690	2	93,240	2		
1600	不動產、廠房及設備(附註四及十二)	571,498	10	287,854	6		
1755	使用權資產(附註四及十三)	1,758,166	32	1,177,405	25		
1780	無形資產(附註四及十四)	57,375	1	62,919	1		
1840	遞延所得稅資產(附註四及二十)	1,979	-	2,230	-		
1900	其他非流動資產(附註二六)	42,042	1	36,099	1		
15XX	非流動資產總計	<u>2,648,579</u>	<u>48</u>	<u>1,747,941</u>	<u>37</u>		
1XXX	資 產 總 計	<u>\$ 5,470,367</u>	<u>100</u>	<u>\$ 4,731,550</u>	<u>100</u>		
	負債及權益						
	流動負債						
2130	合約負債(附註四及十八)	\$ 38,557	1	\$ 27,448	1		
2150	應付票據	7,944	-	6,077	-		
2170	應付帳款	50,249	1	46,075	1		
2180	應付帳款—關係人(附註二六)	57,269	1	65,751	1		
2219	其他應付款(附註十五)	250,966	4	222,367	5		
2230	本期所得稅負債(附註四及二十)	92,874	2	84,403	2		
2280	租賃負債—流動(附註四、十三及二六)	91,886	2	100,829	2		
2399	其他流動負債	4,536	-	10,926	-		
21XX	流動負債總計	<u>594,281</u>	<u>11</u>	<u>563,876</u>	<u>12</u>		
	非流動負債						
2580	租賃負債—非流動(附註四、十三及二六)	1,722,427	32	1,121,816	24		
2640	淨確定福利負債(附註四及十六)	9,518	-	9,291	-		
2645	存入保證金	65,817	1	60,081	1		
25XX	非流動負債總計	<u>1,797,762</u>	<u>33</u>	<u>1,191,188</u>	<u>25</u>		
2XXX	負債總計	<u>2,392,043</u>	<u>44</u>	<u>1,755,064</u>	<u>37</u>		
	權益(附註十七)						
3110	普通股股本	704,701	13	702,459	15		
3200	資本公積	1,346,535	24	1,379,217	29		
	保留盈餘						
3310	法定盈餘公積	343,336	6	282,535	6		
3320	特別盈餘公積	6,991	-	5,216	-		
3350	未分配盈餘	687,687	13	614,050	13		
3300	保留盈餘總計	1,038,014	19	901,801	19		
3400	其他權益	(10,926)	-	(6,991)	-		
3XXX	權益總計	<u>3,078,324</u>	<u>56</u>	<u>2,976,486</u>	<u>63</u>		
	負債及權益總計	<u>\$ 5,470,367</u>	<u>100</u>	<u>\$ 4,731,550</u>	<u>100</u>		

後附之附註係本個體財務報告之一部分。

董事長：吳彥宏



經理人：劉耀元



會計主管：潘惟東



是方電訊股份有限公司

個體綜合損益表

民國 110 年及 109 年 1 月 1 日至 12 月 31 日

單位：新台幣仟元，惟  
每股盈餘為元

代 碼		110年度		109年度	
		金 額	%	金 額	%
4000	營業收入淨額（附註四、十八及二六）	\$ 2,736,517	100	\$ 2,488,252	100
5000	營業成本（附註十六、十九及二六）	<u>1,496,050</u>	<u>55</u>	<u>1,388,146</u>	<u>56</u>
5900	營業毛利	<u>1,240,467</u>	<u>45</u>	<u>1,100,106</u>	<u>44</u>
	營業費用（附註十六、十九及二六）				
6100	推銷費用	270,380	10	247,670	10
6200	管理費用	105,629	4	91,621	4
6450	預期信用減損（迴轉利益）損失（附註四及八）	<u>2,040</u>	<u>-</u>	<u>( 437)</u>	<u>-</u>
6000	營業費用合計	<u>378,049</u>	<u>14</u>	<u>338,854</u>	<u>14</u>
6500	其他收益及費損淨額（附註十九）	<u>34</u>	<u>-</u>	<u>1,380</u>	<u>-</u>
6900	營業淨利	<u>862,452</u>	<u>31</u>	<u>762,632</u>	<u>30</u>
	營業外收入及支出				
7100	利息收入	10,468	1	14,179	1
7010	其他收入	4,491	-	3,176	-
7020	其他利益及損失（附註十九）	<u>( 2,908)</u>	<u>-</u>	<u>( 13,241)</u>	<u>( 1)</u>
7050	財務成本（附註四、十九及二六）	<u>( 27,374)</u>	<u>( 1)</u>	<u>( 21,614)</u>	<u>( 1)</u>
7060	採用權益法認列子公司損益之份額	<u>7,849</u>	<u>-</u>	<u>11,905</u>	<u>1</u>
7000	營業外收入及支出合計	<u>( 7,474)</u>	<u>-</u>	<u>( 5,595)</u>	<u>-</u>

（接次頁）

(承前頁)

代 碼	110年度		109年度		
	金 額	%	金 額	%	
7900	稅前淨利	854,978	31	757,037	30
7950	所得稅費用(附註四及二十)	<u>168,411</u>	<u>6</u>	<u>149,258</u>	<u>6</u>
8200	本年度淨利	<u>686,567</u>	<u>25</u>	<u>607,779</u>	<u>24</u>
	其他綜合損益				
8310	不重分類至損益之項目：				
8311	確定福利計畫之再 衡量數(附註十 六)	( 962)	-	283	-
8316	透過其他綜合損益 按公允價值衡量 之權益工具投資 未實現評價損益	( 1,536)	-	1,997	-
8349	與不重分類之項目 相關之所得稅 (附註二十)	193	-	( 57)	-
8360	後續可能重分類至損益 之項目：				
8361	國外營運機構財務 報表換算之兌換 差額	( 2,399)	-	( 3,772)	-
8300	其他綜合損益淨額	( 4,704)	-	( 1,549)	-
8500	本年度綜合損益總額	<u>\$ 681,863</u>	<u>25</u>	<u>\$ 606,230</u>	<u>24</u>
	每股盈餘(附註二一)				
9710	基 本	<u>\$ 9.75</u>		<u>\$ 8.67</u>	
9810	稀 釋	<u>\$ 9.68</u>		<u>\$ 8.60</u>	

後附之附註係本個體財務報告之一部分。

董事長：吳彥宏



經理人：劉耀元



會計主管：潘惟東





民國 110 年 12 月 31 日

單位：新台幣仟元，惟每股股利為新台幣元

代碼	109年1月1日餘額	普通股股數(仟股)	資本公積(附註十七)金額	資本公積(附註十七)及(附註二)	法定盈餘公積	留盈	盈餘(附註二)	特別盈餘公積	盈餘(附註二)	未分配盈餘(附註七)	合計	其他權益(附註十七)	透過其他綜合損益按公允價值衡量之金融資產	國外營運機構財務報表換算之兌換差額	未實現損益	權益總額
A1	69,462	694,621	\$ 1,380,763	\$ 228,285	\$ 2,946	\$ 554,139	\$ 785,370	\$ 2,500	\$ 2,716	\$ 2,500	\$ 2,855,538					
B1				108年度盈餘指撥及分配												
B3				法定盈餘公積	54,250											
B5				特別盈餘公積	2,270											
				股東現金股利—每股7.00元												
C3				因受領贈與產生者												
C15				資本公積配發現金												
D1				109年度淨利												
D3				109年度其他綜合損益淨額												
D5				109年度綜合損益總額												
G1	784	7,838	66,702	員工認股權行使												
N1			1,835	股份基礎給付交易(附註二)												
Z1	70,246	702,459	1,379,217	109年12月31日餘額	282,535	5,216	614,050	901,801	(6,488)	(503)	2,976,486					
B1				109年度盈餘指撥及分配												
B3				法定盈餘公積	60,801											
B5				特別盈餘公積	1,775											
				股東現金股利—每股7.80元												
C3			211	因受領贈與產生者												
C15			70,460	資本公積配發現金												
D1				110年度淨利												
D3				110年度其他綜合損益淨額												
D5				110年度綜合損益總額												
G1	224	2,242	27,533	員工認股權行使												
N1			10,034	股份基礎給付交易(附註二)												
Z1	70,470	704,701	1,346,535	110年12月31日餘額	343,336	6,991	687,687	1,038,014	(8,887)	(2,039)	3,078,324					

後附之附註係本個體財務報告之一部分。



董事長：吳彥宏



經理人：劉耀元



會計主管：潘惟東

是方電訊股份有限公司

個體現金流量表

民國 110 年及 109 年 1 月 1 日至 12 月 31 日

單位：新台幣仟元

代 碼		110年度	109年度
	營業活動之現金流量		
A10000	本年度稅前淨利	\$ 854,978	\$ 757,037
A20010	收益費損項目		
A20100	折舊費用	175,759	170,471
A20200	攤銷費用	8,465	6,632
A20300	預期信用減損損失(迴轉利益)	2,040	( 437)
A20400	透過損益按公允價值衡量金融資 產及負債之淨(利益)損失	( 714)	561
A20900	財務成本	27,374	21,614
A21200	利息收入	( 10,468)	( 14,179)
A21300	股利收入	( 4,089)	( 1,306)
A21900	員工認股權酬勞成本	10,034	1,835
A22400	採用權益法認列子公司損益之份 額	( 7,849)	( 11,905)
A22500	處分不動產、廠房及設備利益	( 34)	( 1,380)
A23100	處分金融資產淨(利益)損失	( 353)	1,788
A23700	存貨跌價及呆滯損失	371	600
A24100	未實現外幣兌換利益	( 3,338)	( 1,098)
A30000	營業資產及負債之淨變動數		
A31130	應收票據	692	( 795)
A31150	應收帳款	( 15,766)	8,207
A31160	應收帳款—關係人	25,611	( 23,362)
A31200	存 貨	( 746)	218
A31230	預付款項	( 16,779)	34,736
A31240	其他流動資產	( 2,078)	7,313
A32125	合約負債	11,109	1,322
A32130	應付票據	1,867	4,534
A32140	應付票據—關係人	-	( 276)
A32150	應付帳款	4,007	( 2,530)
A32160	應付帳款—關係人	( 8,482)	8,280
A32180	其他應付款	25,443	20,717
A32230	其他流動負債	( 6,390)	759
A32240	淨確定福利負債	( 735)	( 696)
A33000	營運產生之現金	1,069,929	988,660
A33300	支付之利息	( 27,375)	( 21,614)
A33500	支付之所得稅	( 159,496)	( 130,733)
AAAA	營業活動之淨現金流入	<u>883,058</u>	<u>836,313</u>

(接次頁)

(承前頁)

代 碼		110年度	109年度
	投資活動之現金流量		
B00010	取得透過其他綜合損益按公允價值衡量之金融資產	( 32,171)	( 85,247)
B00100	取得透過損益按公允價值衡量之金融資產	( 14,072)	( 39,253)
B00200	處分透過損益按公允價值衡量之金融資產	20,199	29,741
B02700	購置不動產、廠房及設備	( 357,662)	( 51,597)
B02800	處分不動產、廠房及設備價款	34	1,410
B04500	購置無形資產	( 1,634)	( 29,917)
B06500	取得原始到期日超過三個月之定期存款	( 2,487,300)	( 3,447,900)
B06600	處分原始到期日超過三個月之定期存款及附買回債券	2,775,900	3,401,286
B06800	其他非流動資產(增加)減少	( 5,943)	7,840
B07500	收取之利息	9,853	16,054
B07600	收取之股利	4,089	1,306
BBBB	投資活動之淨現金流出	( 88,707)	( 196,277)
	籌資活動之現金流量		
C03000	存入保證金增加	5,736	4,826
C04020	租賃負債本金償還	( 88,964)	( 83,445)
C04500	發放現金股利	( 620,045)	( 561,799)
C04800	員工認股權行使	29,775	74,540
C01800	因受領贈與產生者	211	142
CCCC	籌資活動之淨現金流出	( 673,287)	( 565,736)
DDDD	匯率變動對現金及約當現金之影響	3,001	( 3,403)
EEEE	現金及約當現金淨增加	124,065	70,897
E00100	年初現金及約當現金餘額	862,520	791,623
E00200	年底現金及約當現金餘額	\$ 986,585	\$ 862,520

後附之附註係本個體財務報告之一部分。

董事長：吳彥宏



經理人：劉耀元



會計主管：潘惟東



是方電訊股份有限公司

個體財務報告附註

民國 110 年及 109 年 1 月 1 日至 12 月 31 日

(除另予註明外，金額係以新台幣仟元為單位)

一、公司沿革

是方電訊股份有限公司(以下稱本公司)於 80 年 1 月設立，主要從事數據網路服務、IDC 機房服務、語音通信服務及雲端應用服務等相關業務。

本公司股票自 107 年 6 月 5 日起於財團法人中華民國證券櫃檯買賣中心(以下稱「櫃買中心」)上櫃買賣。

本公司之母公司為中華電信股份有限公司，該公司及其所控制個體，於 110 年及 109 年 12 月 31 日持有本公司普通股股權分別為 58.89% 及 59.08%。

本個體財務報告係以本公司之功能性貨幣新台幣表達。

二、通過財務報告之日期及程序

本個體財務報告於 111 年 2 月 17 日經董事會通過。

三、新發布及修訂準則及解釋之適用

(一) 首次適用金融監督管理委員會(以下稱「金管會」)認可並發布生效之國際財務報導準則(IFRS)、國際會計準則(IAS)、解釋(IFRIC)及解釋公告(SIC)(以下稱「IFRSs」)

適用修正後之金管會認可並發布生效之 IFRSs 將不致造成本公司會計政策之重大變動。

(二) 111 年適用之金管會認可之 IFRSs

<u>新發布 / 修正 / 修訂準則及解釋</u>	<u>IASB 發布之生效日</u>
「IFRSs 2018-2020 之年度改善」	2022 年 1 月 1 日 (註 1)
IFRS 3 之修正「對觀念架構之引述」	2022 年 1 月 1 日 (註 2)
IAS 16 之修正「不動產、廠房及設備：達到預定使用狀態前之價款」	2022 年 1 月 1 日 (註 3)
IAS 37 之修正「虧損性合約－履行合約之成本」	2022 年 1 月 1 日 (註 4)

註 1：IFRS 9 之修正適用於 2022 年 1 月 1 日以後開始之年度報導期間所發生之金融負債之交換或條款修改；IAS 41「農業」之修正適用於 2022 年 1 月 1 日以後開始之年度報導期間之公允價值衡量；IFRS 1「首次採用 IFRSs」之修正係追溯適用於 2022 年 1 月 1 日以後開始之年度報導期間。

註 2：收購日在年度報導期間開始於 2022 年 1 月 1 日以後之企業合併適用此項修正。

註 3：於 2021 年 1 月 1 日以後始達管理階層預期運作方式之必要地點及狀態之廠房、不動產及設備適用此項修正。

註 4：於 2022 年 1 月 1 日尚未履行所有義務之合約適用此項修正。

截至本個體財務報告通過發布日止，本公司仍持續評估其他準則、解釋之修正對財務狀況與財務績效之影響，相關影響待評估完成時予以揭露。

(三) 國際會計準則理事會 (IASB) 已發布但尚未經金管會認可並發布生效之 IFRSs

新發布 / 修正 / 修訂準則及解釋	IASB 發布之生效日(註1)
IFRS 10 及 IAS 28 之修正「投資者與其關聯企業或合資間之資產出售或投入」	未 定
IFRS 17「保險合約」	2023 年 1 月 1 日
IFRS 17 之修正	2023 年 1 月 1 日
IFRS 17 之修正「初次適用 IFRS 17 及 IFRS 9—比較資訊」	2023 年 1 月 1 日
IAS 1 之修正「負債分類為流動或非流動」	2023 年 1 月 1 日
IAS 1 之修正「會計政策之揭露」	2023 年 1 月 1 日 (註 2)
IAS 8 之修正「會計估計之定義」	2023 年 1 月 1 日 (註 3)
IAS 12 之修正「與單一交易所產生之資產及負債有關之遞延所得稅」	2023 年 1 月 1 日 (註 4)

註 1：除另註明外，上述新發布 / 修正 / 修訂準則或解釋係於各該日期以後開始之年度報導期間生效。

註 2：於 2023 年 1 月 1 日以後開始之年度報導期間推延適用此項修正。

註 3：於 2023 年 1 月 1 日以後開始之年度報導期間所發生之會計估計變動及會計政策變動適用此項修正。

註 4：除於 2022 年 1 月 1 日就租賃及除役義務之暫時性差異認列遞延所得稅外，該修正係適用於 2022 年 1 月 1 日以後所發生之交易。

截至本個體財務報告通過發布日止，本公司仍持續評估其他準則、解釋之修正對財務狀況與財務績效之影響，相關影響待評估完成時予以揭露。

#### 四、重大會計政策之彙總說明

##### (一) 遵循聲明

本個體財務報告係依照證券發行人財務報告編製準則編製。

##### (二) 編製基礎

除按公允價值衡量之金融工具及按確定福利義務現值減除計畫資產公允價值認列之淨確定福利負債外，本個體財務報告係依歷史成本基礎編製。

公允價值衡量依照相關輸入值之可觀察程度及重要性分為第 1 等級至第 3 等級：

1. 第 1 等級輸入值：係指於衡量日可取得之相同資產或負債於活絡市場之報價（未經調整）。
2. 第 2 等級輸入值：係指除第 1 等級之報價外，資產或負債直接（亦即價格）或間接（亦即由價格推導而得）之可觀察輸入值。
3. 第 3 等級輸入值：係指資產或負債之不可觀察之輸入值。

本公司於編製個體財務報告時，對投資子公司係採權益法處理。為使本個體財務報告之本年度損益、其他綜合損益及權益與本公司個體財務報告中歸屬於母公司業主之本年度損益、其他綜合損益及權益相同，個體基礎與合併基礎下若干會計處理差異係調整「採用權益法之投資」、「採用權益法之子公司損益之份額」暨相關權益項目。

##### (三) 資產與負債區分流動與非流動之標準

流動資產包括：

1. 主要為交易目的而持有之資產；
2. 預期於資產負債表日後 12 個月內實現之資產；及

3. 現金及約當現金（但不包括於資產負債表日後逾 12 個月用以交換或清償負債而受到限制者）。

流動負債包括：

1. 主要為交易目的而持有之負債；
2. 於資產負債表日後 12 個月內到期清償之負債；及
3. 不能無條件將清償期限遞延至資產負債表日後至少 12 個月之負債。

非屬上述流動資產或流動負債者，係分類為非流動資產或非流動負債。

#### (四) 外 幣

本公司編製個體財務報告時，以本公司功能性貨幣以外之貨幣（外幣）交易者，依交易日匯率換算為功能性貨幣記錄。

外幣貨幣性項目於每一資產負債表日以收盤匯率換算。因交割貨幣性項目或換算貨幣性項目產生之兌換差額，於發生當年度認列於損益。

以歷史成本衡量之外幣非貨幣性項目係以交易日之匯率換算，不再重新換算。

於編製個體財務報告時，本公司國外營運機構子公司之資產及負債以每一資產負債表日匯率換算為新台幣。收益及費損項目係以當年度平均匯率換算，所產生之兌換差額認列為其他綜合損益。

#### (五) 存 貨

存貨係以成本與淨變現價值孰低衡量，比較成本與淨變現價值時除同類別存貨外係以個別項目為基礎。淨變現價值係指在正常情況下之估計售價減除至完成出售所需之估計成本後之餘額。存貨成本之計算係採加權平均法。

#### (六) 採用權益法之投資

本公司採用權益法處理對子公司之投資。子公司係指本公司具有控制之個體。權益法下，投資原始依成本認列，取得日後帳面金額係隨本公司所享有之子公司損益及其他綜合損益份額與利潤分配

而增減。此外，針對本公司可享有子公司其他權益之變動係按持股比例認列。

本公司評估減損時，係以財務報告整體考量現金產生單位並比較其可回收金額與帳面金額。嗣後若資產可回收金額增加時，將減損損失之迴轉認列為利益，惟資產於減損損失迴轉後之帳面金額，不得超過該項資產在未認列減損損失之情況下，減除應提列攤銷後之帳面金額。

#### (七) 不動產、廠房及設備

不動產、廠房及設備係以成本認列，後續以成本減除累計折舊及累計減損損失後之金額衡量。

不動產、廠房及設備於耐用年限內按直線基礎，對每一重大部分單獨提列折舊。本公司至少於每一年度結束日對估計耐用年限、殘值及折舊方法進行檢視，並推延適用會計估計變動之影響。

不動產、廠房及設備除列時，淨處分價款與該資產帳面金額間之差額係認列於損益。

#### (八) 無形資產

單獨取得之有限耐用年限無形資產原始以成本衡量，後續係以成本減除累計攤銷後之金額衡量。無形資產於耐用年限內按直線基礎進行攤銷，本公司至少於每一年度結束日對估計耐用年限及攤銷方法進行檢視，並推延適用會計估計變動之影響。非確定耐用年限無形資產係以成本減除累計減損損失列報。

無形資產除列時，淨處分價款與該資產帳面金額間之差額係認列於損益。

#### (九) 有形及無形資產之減損

本公司於每一資產負債表日評估是否有任何跡象顯示有形及無形資產可能已減損。若有任一減損跡象存在，則估計該資產之可回收金額。倘無法估計個別資產之可回收金額，本公司估計該資產所屬現金產生單位之可回收金額。

針對非確定耐用年限之無形資產，至少每年及有減損跡象時進行減損測試。

可回收金額為公允價值減出售成本與其使用價值之較高者。個別資產或現金產生單位之可回收金額若低於其帳面金額時，將該資產或現金產生單位之帳面金額調減至其可回收金額，減損損失係認列於損益。

當減損損失於後續迴轉時，該資產或現金產生單位之帳面金額調增至修訂後之可回收金額，惟增加後之帳面金額以不超過該資產或現金產生單位若未於以前年度認列減損損失時所決定之帳面金額（減除攤銷或折舊）。減損損失之迴轉係認列於損益。

#### (十) 金融工具

金融資產與金融負債於本公司成為該工具合約條款之一方時認列於個體資產負債表。

原始認列金融資產與金融負債時，若金融資產或金融負債非屬透過損益按公允價值衡量者，係按公允價值加計直接可歸屬於取得或發行金融資產或金融負債之交易成本衡量。直接可歸屬於取得或發行透過損益按公允價值衡量之金融資產或金融負債之交易成本，則立即認列為損益。

##### 1. 金融資產

金融資產之慣例交易係採交易日會計認列及除列。

##### (1) 衡量種類

本公司所持有之金融資產種類為透過損益按公允價值衡量之金融資產、按攤銷後成本衡量之金融資產與透過其他綜合損益按公允價值衡量之權益工具投資。

##### A. 透過損益按公允價值衡量之金融資產

透過損益按公允價值衡量之金融資產係按公允價值衡量，其所產生之股利係認列於其他收入，再衡量產生之利益或損失則係認列於其他利益及損失。公允價值之決定方式請參閱附註二五。

##### B. 按攤銷後成本衡量之金融資產

本公司投資金融資產若同時符合下列兩條件，則分類為按攤銷後成本衡量之金融資產：

- a. 係於某經營模式下持有，該模式之目的係持有金融資產以收取合約現金流量；及
- b. 合約條款產生特定日期之現金流量，該等現金流量完全為支付本金及流通在外本金金額之利息。

按攤銷後成本衡量之金融資產（包括現金及約當現金、按攤銷後成本衡量之應收票據及帳款、其他金融資產與存出保證金）於原始認列後，係以有效利息法決定之總帳面金額減除任何減損損失之攤銷後成本衡量，任何外幣兌換損益則認列於損益。

利息收入係以有效利率乘以金融資產總帳面金額計算。

約當現金包括自取得日起 3 個月內、高度流動性、可隨時轉換成定額現金且價值變動風險甚小之定期存款及商業本票，係用於滿足短期現金承諾。

#### C. 透過其他綜合損益按公允價值衡量之權益工具投資

本公司於原始認列時，可作一不可撤銷之選擇，將非持有供交易且非企業合併收購者所認列或有對價之權益工具投資，指定透過其他綜合損益按公允價值衡量。

透過其他綜合損益按公允價值衡量之權益工具投資係按公允價值衡量，後續公允價值變動列報於其他綜合損益，並累計於其他權益中。於投資處分時，累積損益直接移轉至保留盈餘，並不重分類為損益。

透過其他綜合損益按公允價值衡量之權益工具投資之股利於本公司收款之權利確立時認列於損益中，除非該股利明顯代表部分投資成本之回收。

#### (2) 金融資產之減損

本公司於每一資產負債表日按預期信用損失評估按攤銷後成本衡量之金融資產（含應收票據及帳款）之減損損失。

應收票據及帳款均按存續期間預期信用損失認列備抵損失。預期信用損失係以發生違約之風險作為權重之加權平均信用損失。存續期間預期信用損失則代表金融工具於預期存續期間所有可能違約事項產生之預期信用損失。

所有金融資產之減損損失係藉由備抵帳戶調降其帳面金額。

### (3) 金融資產之除列

本公司僅於對來自金融資產現金流量之合約權利失效，或已移轉金融資產且該資產所有權之幾乎所有風險及報酬已移轉予其他企業時，始將金融資產除列。

按攤銷後成本衡量之金融資產整體除列時，其帳面金額與所收取對價間之差額係認列於損益。透過其他綜合損益按公允價值衡量之權益工具投資整體除列時，累積損益直接移轉至保留盈餘，並不重分類為損益。

## 2. 金融負債

### (1) 後續衡量

金融負債係以有效利息法按攤銷後成本衡量。

### (2) 金融負債之除列

除列金融負債時，其帳面金額與所支付對價（包含任何所移轉之非現金資產或承擔之負債）間之差額認列為損益。

## (十一) 收入認列

本公司於客戶合約辨認履約義務，並於滿足各履約義務時認列收入。

銷售商品係於下列條件完全滿足時認列收入：

1. 本公司已將商品所有權之重大風險及報酬移轉予買方；
2. 本公司對於已經出售之商品既不持續參與管理，亦未維持有效控制；
3. 收入金額能可靠衡量；
4. 與交易有關之經濟效益很有可能流入本公司；及

5. 與交易有關之已發生或將發生之成本能可靠衡量。

勞務收入係依合約提供 IDC 機房建置所產生之收入，帳入 IDC 機房服務收入項下，係按合約約定完工驗收後予以認列。

IDC 機房服務收入係以合約約定固定費率計價。數據網路服務收入、雲端應用服務收入及語音通信服務收入依客戶選擇，可能以合約約定固定費率計價；或按合約約定計量，係以實際使用量或通話時間計算。本公司預先向客戶收取之月租費及使用費認列為合約負債，後續則分別按時間經過及用戶實際使用量轉列收入。

上述四類客戶合約收入未有以組合方式出售之情事，移轉商品或勞務與收取對價之時間係為一年以內之合約，其重大財務組成部分不予調整交易價格。

## (十二) 租賃

本公司於合約成立日評估合約是否係屬（或包含）租賃。

### 1. 本公司為出租人

營業租賃之租賃收益係按直線基礎於相關租賃期間內認列為收益。

### 2. 本公司為承租人

除適用認列豁免之低價值標的資產租賃之租賃給付係按直線基礎於租賃期間內認列為費用，其他租賃皆於租賃開始日認列使用權資產及租賃負債。

使用權資產原始按成本（包含租賃負債之原始衡量金額及租賃開始日前支付之租賃給付等成本）衡量，後續按成本減除累計折舊及累計減損損失後之金額衡量，並調整租賃負債之再衡量數。使用權資產係單獨表達於個體資產負債表。

使用權資產採直線基礎自租賃開始日起至耐用年限屆滿時或租賃期間屆滿時兩者之較早者提列折舊。

租賃負債原始按租賃給付（包含固定給付、實質固定給付及取決於指數或費率之變動租賃給付等支出項目）之現值衡量。若租賃隱含利率容易確定，租賃給付使用該利率折現。若該利率並非容易確定，則使用承租人增額借款利率。

後續，租賃負債採有效利息法按攤銷後成本基礎衡量，且利息費用係於租賃期間分攤。若租賃期間或用於決定租賃給付之指數或費率變動導致未來租賃給付有變動，本公司再衡量租賃負債，並相對調整使用權資產，惟若使用權資產之帳面金額已減至零，則剩餘之再衡量金額認列於損益中。租賃負債係單獨表達於個體資產負債表。

租賃協議中非取決於指數或費率之變動租金於發生當期認列為費用。

### (十三) 退職後福利

確定提撥退休計畫之退休金係於員工提供服務之期間將應提撥之退休金數額認列為費用。

確定福利退休計畫之確定福利成本（含服務成本、淨利息及再衡量數）係採預計單位福利法精算。服務成本（含當期服務成本）及淨確定福利負債（資產）淨利息於發生時認列為員工福利費用。

再衡量數（含精算損益及扣除利息後之計畫資產報酬）於發生時認列於其他綜合損益並列入保留盈餘，後續期間不重分類至損益。

淨確定福利負債係確定福利退休計畫之提撥短絀。

### (十四) 員工認股權

員工認股權係按給與日權益工具之公允價值及預期既得之最佳估計數量，於既得期間內以直線基礎認列費用，並同時調整資本公積－員工認股權。若其於給與日立即既得，係於給與日全數認列費用。本公司辦理現金增資保留員工認購，係以確認員工認購股數之日為給與日。

本公司於每一資產負債表日修正預期既得之員工認股權估計數量。若有修正原估計數量，其影響數係認列為損益，使累計費用反映修正之估計數，並相對調整資本公積－員工認股權。

### (十五) 所得稅

所得稅費用係當期所得稅及遞延所得稅之總和。

#### 1. 當期所得稅

依我國所得稅法規定計算之未分配盈餘加徵所得稅，係於股東會決議年度認列。

以前年度應付所得稅之調整，列入當期所得稅。

## 2. 遞延所得稅

遞延所得稅係依帳載資產及負債帳面金額與計算課稅所得之課稅基礎二者所產生之暫時性差異計算。

遞延所得稅負債一般係就所有應課稅暫時性差異予以認列，而遞延所得稅資產則於很有可能具有課稅所得以供可減除暫時性差異使用時認列。

遞延所得稅資產之帳面金額於每一資產負債表日予以重新檢視，並針對已不再很有可能具有足夠之課稅所得以供其回收所有或部分資產者，調減帳面金額。原未認列為遞延所得稅資產者，亦於每一資產負債表日予以重新檢視，並在未來很有可能產生課稅所得以供其回收所有或部分資產者，調增帳面金額。

遞延所得稅資產及負債係以預期負債清償或資產實現當期之稅率衡量，該稅率係以資產負債表日已立法或已實質性立法之稅率及稅法為基礎。遞延所得稅負債及資產之衡量係反映本公司於資產負債表日預期回收或清償其資產及負債帳面金額之方式所產生之租稅後果。

## 3. 當期及遞延所得稅

當期及遞延所得稅係認列於損益，惟與認列於其他綜合損益之項目相關之當期及遞延所得稅係認列於其他綜合損益。

## 五、重大會計判斷、估計及假設不確定性之主要來源

本公司於採用會計政策時，對於不易自其他來源取得相關資訊者，管理階層必須基於歷史經驗及其他攸關之因素作出相關之判斷、估計及假設。實際結果可能與估計有所不同。

管理階層將持續檢視估計與基本假設。若估計之修正僅影響當期，則於修正當期認列；若會計估計之修正同時影響當期及未來期間，則於修正當期及未來期間認列。

## 六、現金及約當現金

	110年12月31日	109年12月31日
庫存現金	\$ 150	\$ 150
銀行存款	374,461	510,460
約當現金（原始到期日在3個月 以內之投資）		
銀行定期存款	512,000	252,000
商業本票	99,974	99,910
	<u>\$ 986,585</u>	<u>\$ 862,520</u>

銀行活期存款、銀行定期存款及商業本票於資產負債表日之市場利率區間如下：

	110年12月31日	109年12月31日
銀行活期存款	0.001%~0.13%	0.001%~0.26%
銀行定期存款	0.05%~0.40%	0.35%
商業本票	0.17%	0.20%

## 七、透過損益按公允價值衡量之金融資產

	110年12月31日	109年12月31日
<u>金融資產—流動</u>		
強制透過損益按公允價值衡量 非衍生金融資產		
國內上市（櫃）股票	\$ 2,566	\$ 7,626

本公司取得國內上市（櫃）股票係以短期投資為目的。

## 八、應收票據及帳款淨額

	110年12月31日	109年12月31日
<u>應收票據</u>		
因營業而發生	\$ 2,887	\$ 3,579
<u>應收帳款</u>		
按攤銷後成本衡量		
總帳面金額	\$ 178,093	\$ 162,231
減：備抵損失	( 3,647)	( 2,014)
	<u>\$ 174,446</u>	<u>\$ 160,217</u>

本公司對商品銷售之平均授信期間為 30 至 90 天。本公司採行之政策係僅與評等相當於投資等級以上（含）之對象進行交易。本公司使用公開可得之財務資訊及歷史交易紀錄對主要客戶予以評等，並持續監督信用暴險及交易對方之信用等級。

本公司按存續期間預期信用損失認列應收票據及帳款之備抵損失。存續期間預期信用損失係使用準備矩陣計算，其考量客戶過去違約紀錄與現時財務狀況、產業經濟情勢，並同時考量 GDP 預測。因本公司之信用損失歷史經驗顯示，不同客戶群之損失型態並無顯著差異，因此準備矩陣未進一步區分客戶群，僅以應收票據及帳款逾期天數訂定預期信用損失率。

若有證據顯示交易對方面臨嚴重財務困難且本公司無法合理預期可回收金額，例如交易對方正進行清算，本公司將直接沖銷相關應收票據及帳款，惟仍會持續追索活動，因追索回收之金額則認列於損益。

本公司依準備矩陣衡量應收票據及帳款之備抵損失如下：

#### 110 年 12 月 31 日

	未逾期	逾期 1~60 天	逾期 61~90 天	逾期 91~120 天	逾期 超過 120 天	合計
預期信用損失率	0%~0.31%	1.29%~4.72%	15.02%	33.84%	62.89%~100%	
總帳面金額	\$ 128,372	\$ 45,910	\$ 4,376	\$ 559	\$ 1,763	\$ 180,980
備抵損失（存續期間 預期信用損失）	( 398)	( 827)	( 657)	( 189)	( 1,576)	( 3,647)
攤銷後成本	\$ 127,974	\$ 45,083	\$ 3,719	\$ 370	\$ 187	\$ 177,333

#### 109 年 12 月 31 日

	未逾期	逾期 1~60 天	逾期 61~90 天	逾期 91~120 天	逾期 超過 120 天	合計
預期信用損失率	0%~0.19%	0.86%~3.86%	12.64%	37.90%	67.91%~100%	
總帳面金額	\$ 121,785	\$ 42,173	\$ 657	\$ 331	\$ 864	\$ 165,810
備抵損失（存續期間 預期信用損失）	( 231)	( 787)	( 83)	( 126)	( 787)	( 2,014)
攤銷後成本	\$ 121,554	\$ 41,386	\$ 574	\$ 205	\$ 77	\$ 163,796

應收票據及帳款備抵損失之變動資訊如下：

	110年度	109年度
年初餘額	\$ 2,014	\$ 4,155
加：本年度提列（迴轉）減損損失	2,040	( 437)
加：收回已沖銷呆帳	-	23
減：本年度實際沖銷	( 407)	( 1,727)
年底餘額	\$ 3,647	\$ 2,014

## 九、其他金融資產

	<u>110年12月31日</u>	<u>109年12月31日</u>
原始到期日超過3個月之定期存款	<u>\$ 1,571,800</u>	<u>\$ 1,860,400</u>

原始到期日超過3個月之定期存款於資產負債表日之市場利率區間如下：

	<u>110年12月31日</u>	<u>109年12月31日</u>
原始到期日超過3個月之定期存款	0.07%~0.785%	0.09%~0.795%

## 十、透過其他綜合損益按公允價值衡量之金融資產

	<u>110年12月31日</u>	<u>109年12月31日</u>
<u>非流動</u>		
權益工具投資		
國內上市(櫃)股票	\$ 118,545	\$ 86,974
國內未上市(櫃)股票	<u>284</u>	<u>1,220</u>
	<u>\$ 118,829</u>	<u>\$ 88,194</u>

本公司依長期策略目的投資大聯大投資控股股份有限公司及文暉科技股份有限公司特別股及三通網資訊股份有限公司普通股。本公司管理階層認為若將該等投資之短期公允價值波動列入損益，與前述長期投資規劃並不一致，因此選擇指定該等投資為透過其他綜合損益按公允價值衡量。

## 十一、採用權益法之投資

### 投資子公司

	<u>110年12月31日</u>	<u>109年12月31日</u>
<u>非上市(櫃)公司</u>		
Chief International Corp.	\$ 83,782	\$ 78,699
上海是泰網絡科技有限公司	13,829	13,561
領航電信股份有限公司	<u>1,079</u>	<u>980</u>
	<u>\$ 98,690</u>	<u>\$ 93,240</u>

子 公 司 名 稱	所有權權益及表決權百分比	
	110年12月31日	109年12月31日
Chief International Corp.	100%	100%
上海是泰網絡科技有限公司	49%	49%
領航電信股份有限公司	100%	100%

本公司依股東間之書面協議取得上海是泰網絡科技有限公司（上海是泰）3席董事席次中之2席董事席次，對該公司具控制力，故將其列為子公司，該公司主要從事電信及網路服務。

## 十二、不動產、廠房及設備

成 本	資 訊 設 備	電 信 設 備	什 項 設 備	待 驗 設 備	合 計
109年1月1日餘額	\$ 17,469	\$ 1,925,916	\$ 5,576	\$ 2,582	\$ 1,951,543
增 添	1,036	43,179	-	6,821	51,036
處 分	( 23)	( 18,489)	( 197)	-	( 18,709)
重 分 類	-	1,220	-	( 2,805)	( 1,585)
109年12月31日餘額	<u>\$ 18,482</u>	<u>\$ 1,951,826</u>	<u>\$ 5,379</u>	<u>\$ 6,598</u>	<u>\$ 1,982,285</u>
累計折舊及減損					
109年1月1日餘額	(\$ 14,157)	(\$ 1,614,617)	(\$ 4,542)	\$ -	(\$ 1,633,316)
折舊費用	( 2,833)	( 76,564)	( 397)	-	( 79,794)
處 分	23	18,460	196	-	18,679
109年12月31日餘額	<u>(\$ 16,967)</u>	<u>(\$ 1,672,721)</u>	<u>(\$ 4,743)</u>	<u>\$ -</u>	<u>(\$ 1,694,431)</u>
109年12月31日淨額	<u>\$ 1,515</u>	<u>\$ 279,105</u>	<u>\$ 636</u>	<u>\$ 6,598</u>	<u>\$ 287,854</u>
成 本					
110年1月1日餘額	\$ 18,482	\$ 1,951,826	\$ 5,379	\$ 6,598	\$ 1,982,285
增 添	1,139	26,146	-	333,534	360,819
處 分	( 76)	( 23,803)	( 80)	-	( 23,959)
重 分 類	-	8,774	-	( 10,061)	( 1,287)
110年12月31日餘額	<u>\$ 19,545</u>	<u>\$ 1,962,943</u>	<u>\$ 5,299</u>	<u>\$ 330,071</u>	<u>\$ 2,317,858</u>
累計折舊及減損					
110年1月1日餘額	(\$ 16,967)	(\$ 1,672,721)	(\$ 4,743)	\$ -	(\$ 1,694,431)
折舊費用	( 1,265)	( 74,320)	( 303)	-	( 75,888)
處 分	76	23,803	80	-	23,959
110年12月31日餘額	<u>(\$ 18,156)</u>	<u>(\$ 1,723,238)</u>	<u>(\$ 4,966)</u>	<u>\$ -</u>	<u>(\$ 1,746,360)</u>
110年12月31日淨額	<u>\$ 1,389</u>	<u>\$ 239,705</u>	<u>\$ 333</u>	<u>\$ 330,071</u>	<u>\$ 571,498</u>

不動產、廠房及設備於110及109年度由於並無任何減損跡象，故本公司並未進行減損評估。

本公司於 110 年 1 月 26 日經董事會決議通過大樓建置 IDC 機房案，該建置案已實際動工施作，前述已投入成本帳列不動產、廠房及設備項下之未完工程待驗設備。

折舊費用係以直線基礎按下列耐用年數計提：

資訊設備	3 至 5 年
電信設備	
電信線路	2 至 30 年
機械天線	2 至 30 年
什項設備	
空調設備、升降機等	3 至 5 年
其    他	3 至 5 年

### 十三、租賃協議

#### (一) 使用權資產

	110年12月31日	109年12月31日
使用權資產帳面金額		
土    地	\$ 584,237	\$ -
建築物	1,172,856	1,175,046
運輸設備	<u>1,073</u>	<u>2,359</u>
	<u>\$ 1,758,166</u>	<u>\$ 1,177,405</u>
	110年度	109年度
使用權資產之增添	<u>\$ 680,632</u>	<u>\$ -</u>
使用權資產之折舊費用		
土    地	\$ 7,895	\$ -
建築物	90,690	89,391
運輸設備	<u>1,286</u>	<u>1,286</u>
	<u>\$ 99,871</u>	<u>\$ 90,677</u>

除上述所列增添及認列折舊費用外，本公司之使用權資產於 110 年及 109 年 1 月 1 日至 12 月 31 日並未發生重大減損情形。

#### (二) 租賃負債

	110年12月31日	109年12月31日
租賃負債帳面金額		
流    動	\$ 91,886	\$ 100,829
非流動	<u>1,722,427</u>	<u>1,121,816</u>
	<u>\$ 1,814,313</u>	<u>\$ 1,222,645</u>

租賃負債之折現率如下：

	110年12月31日	109年12月31日
土地	1.6%	-
建築物	1.7%	1.7%
運輸設備	2.5%	2.5%

(三) 重要承租活動及條款

本公司承租若干土地及辦公大樓，租賃期間為 10~50 年。於租賃期間屆滿時，本公司得選擇行使優先承租權。

本公司之若干土地及辦公大樓租賃包含租賃延長之選擇權。此等條款使本公司擁有最大之經營彈性。因本公司合理確定將行使該等選擇權，故於衡量租賃負債時反映此等條款。

(四) 其他租賃資訊

	110年度	109年度
低價值資產租賃費用	\$ 176	\$ 169
租賃之現金流出總額	\$ 116,383	\$ 105,044

本公司選擇對符合低價值資產租賃之辦公設備租賃適用認列之豁免，不對該等租賃認列相關使用權資產及租賃負債。

十四、無形資產

	電 腦 軟 體	其 他	合 計
<u>成 本</u>			
109年1月1日餘額	\$ 23,866	\$ 31,533	\$ 55,399
單獨取得	29,917	-	29,917
重分類	<u>1,585</u>	<u>-</u>	<u>1,585</u>
109年12月31日餘額	<u>\$ 55,368</u>	<u>\$ 31,533</u>	<u>\$ 86,901</u>
<u>累計攤銷</u>			
109年1月1日餘額	(\$ 17,350)	\$ -	(\$ 17,350)
攤銷費用	( <u>6,632</u> )	<u>-</u>	( <u>6,632</u> )
109年12月31日餘額	<u>(\$ 23,982)</u>	<u>\$ -</u>	<u>(\$ 23,982)</u>
109年12月31日淨額	<u>\$ 31,386</u>	<u>\$ 31,533</u>	<u>\$ 62,919</u>

(接次頁)

(承前頁)

	電 腦 軟 體	其 他	合 計
<u>成 本</u>			
110年1月1日餘額	\$ 55,368	\$ 31,533	\$ 86,901
單獨取得	1,634	-	1,634
重分類	<u>1,287</u>	<u>-</u>	<u>1,287</u>
110年12月31日餘額	<u>\$ 58,289</u>	<u>\$ 31,533</u>	<u>\$ 89,822</u>
<u>累計攤銷</u>			
110年1月1日餘額	(\$ 23,982)	\$ -	(\$ 23,982)
攤銷費用	<u>( 8,465)</u>	<u>-</u>	<u>( 8,465)</u>
110年12月31日餘額	<u>(\$ 32,447)</u>	<u>\$ -</u>	<u>(\$ 32,447)</u>
110年12月31日淨額	<u>\$ 25,842</u>	<u>\$ 31,533</u>	<u>\$ 57,375</u>

電腦軟體之攤銷費用係以直線基礎按3~8年計提。其他無形資產係單獨取得之網際網路協定地址 (IP Address)，因其每年可以少許維護年費維持使用權且預期該網際網路協定地址可持續產生淨現金流入，在現金流入之期間並未存在可預見之限制時，屬非確定耐用年限之無形資產，故不予攤銷。

#### 十五、其他應付款

	110年12月31日	109年12月31日
應付薪資及獎金	\$ 138,468	\$ 121,974
應付員工及董事酬勞	67,948	60,769
應付購置設備款	14,547	11,390
其 他	<u>30,003</u>	<u>28,234</u>
	<u>\$ 250,966</u>	<u>\$ 222,367</u>

#### 十六、退職後福利計畫

##### (一) 確定提撥計畫

本公司所適用「勞工退休金條例」之退休金制度，係屬政府管理之確定提撥退休計畫，依員工每月薪資6%提撥退休金至勞工保險局之個人專戶。

##### (二) 確定福利計畫

本公司依我國「勞動基準法」辦理之退休金制度係屬政府管理之確定福利退休計畫。員工退休金之支付，係根據服務年資及核准

退休日前 6 個月平均工資計算。本公司按員工每月薪資總額 2% 提撥退休金，交由勞工退休準備金監督委員會以該委員會名義存入台灣銀行之專戶，年度終了前，若估算專戶餘額不足給付次一年度內預估達到退休條件之勞工，次年度 3 月底前將一次提撥其差額。該專戶係委託勞動部勞動基金運用局管理，本公司並無影響投資管理策略之權利。

列入個體資產負債表之確定福利計畫金額如下：

	<u>110年12月31日</u>	<u>109年12月31日</u>
確定福利義務現值	\$ 32,564	\$ 31,294
計畫資產公允價值	( 23,046)	( 22,003)
淨確定福利負債	<u>\$ 9,518</u>	<u>\$ 9,291</u>

淨確定福利負債變動如下：

	<u>確 定 福 利 義 務 現 值</u>	<u>計 畫 資 產 公 允 價 值</u>	<u>淨 確 定 福 利 負 債</u>
109 年 1 月 1 日	<u>\$ 30,665</u>	<u>(\$ 20,395)</u>	<u>\$ 10,270</u>
服務成本			
利息費用 (收入)	<u>230</u>	<u>( 156)</u>	<u>74</u>
認列於損益	<u>230</u>	<u>( 156)</u>	<u>74</u>
再衡量數			
計畫資產報酬 (除包含於淨利息之金額外)	-	( 682)	( 682)
精算損失—財務假設變動	761	-	761
精算損失—經驗調整	<u>( 362)</u>	<u>-</u>	<u>( 362)</u>
認列於其他綜合損益	<u>399</u>	<u>( 682)</u>	<u>( 283)</u>
雇主提撥	<u>-</u>	<u>( 770)</u>	<u>( 770)</u>
109 年 12 月 31 日	<u>\$ 31,294</u>	<u>(\$ 22,003)</u>	<u>\$ 9,291</u>
110 年 1 月 1 日	<u>\$ 31,294</u>	<u>(\$ 22,003)</u>	<u>\$ 9,291</u>
服務成本			
利息費用 (收入)	<u>155</u>	<u>( 111)</u>	<u>44</u>
認列於損益	<u>155</u>	<u>( 111)</u>	<u>44</u>

(接次頁)

(承前頁)

	確 定 福 利 義 務 現 值	計 畫 資 產 公 允 價 值	淨 確 定 福 利 負 債
再衡量數			
計畫資產報酬(除包含於淨利息之金額外)	-	( 153)	( 153)
精算損失—人口統計假設變動	808	-	808
精算損失—經驗調整	<u>307</u>	<u>-</u>	<u>307</u>
認列於其他綜合損益	<u>1,115</u>	<u>( 153)</u>	<u>962</u>
雇主提撥	<u>-</u>	<u>( 779)</u>	<u>( 779)</u>
110年12月31日	<u>\$ 32,564</u>	<u>(\$ 23,046)</u>	<u>\$ 9,518</u>

確定福利計畫認列於損益之金額依功能別彙總如下：

	110年度	109年度
營業成本	\$ 4	\$ 6
推銷費用	29	49
管理費用	<u>11</u>	<u>19</u>
	<u>\$ 44</u>	<u>\$ 74</u>

本公司因「勞動基準法」之退休金制度暴露於下列風險：

1. 投資風險：勞動部勞動基金運用局透過自行運用及委託經營方式，將勞工退休基金分別投資於國內（外）權益證券與債務證券及銀行存款等標的，惟本公司之計畫資產得分配金額係以不低於當地銀行2年定期存款利率計算而得之收益。
2. 利率風險：政府公債／公司債之利率下降將使確定福利義務現值增加，惟計畫資產之債務投資報酬亦會隨之增加，兩者對淨確定福利負債之影響具有部分抵銷之效果。
3. 薪資風險：確定福利義務現值之計算係參考計畫成員之未來薪資。因此計畫成員薪資之增加將使確定福利義務現值增加。

本公司之確定福利義務現值係由合格精算師進行精算，衡量日之重大假設如下：

	110年12月31日	109年12月31日
折現率	0.50%	0.50%
薪資預期增加率	1.20%	1.20%

若重大精算假設分別發生合理可能之變動，在所有其他假設維持不變之情況下，將使確定福利義務現值增加（減少）之金額如下：

	110年12月31日	109年12月31日
折現率		
增加 0.5%	(\$ 1,465)	(\$ 1,495)
減少 0.5%	<u>\$ 1,564</u>	<u>\$ 1,602</u>
薪資預期增加率		
增加 0.5%	<u>\$ 1,520</u>	<u>\$ 1,557</u>
減少 0.5%	(\$ 1,439)	(\$ 1,468)

由於精算假設可能彼此相關，僅單一假設變動之可能性不大，故上述敏感度分析可能無法反映確定福利義務現值實際變動情形。

	110年12月31日	109年12月31日
預期一年內提撥金額	<u>\$ 727</u>	<u>\$ 770</u>
確定福利義務平均到期期間	9.2 年	9.8 年

未折現之退休金福利支付到期分析如下：

	110年12月31日	109年12月31日
不超過 1 年	\$ 1,561	\$ 1,641
1~5 年	4,854	4,643
超過 5 年	<u>12,561</u>	<u>10,948</u>
	<u>\$ 18,976</u>	<u>\$ 17,232</u>

## 十七、權益

### (一) 普通股股本

	110年12月31日	109年12月31日
額定股數（仟股）	<u>88,000</u>	<u>88,000</u>
額定股本	<u>\$ 880,000</u>	<u>\$ 880,000</u>
已發行且已收足股款之股數 （仟股）	<u>70,470</u>	<u>70,246</u>
已發行股本	<u>\$ 704,701</u>	<u>\$ 702,459</u>

已發行之普通股每股面額為 10 元，每股享有一表決權及收取股利之權利。

本公司於 109 年 2 月 19 日董事會決議增資發行新股 763 仟股，每股面額 10 元，作為 109 年度員工認股權行使認購之新股，並經董事會決議，以 109 年 3 月 16 日為增資基準日。此案業經經濟部商業司於 109 年 4 月 7 日核准。

本公司於 109 年 12 月 15 日董事會決議增資發行新股 21 仟股，每股面額 10 元，作為 109 年度員工認股權行使認購之新股，並經董事會決議，以 109 年 12 月 16 日為增資基準日。此案業經經濟部商業司於 110 年 1 月 15 日核准。

本公司於 110 年 2 月 19 日董事會決議增資發行新股 214 仟股，每股面額 10 元，作為 110 年度員工認股權行使認購之新股，並經董事會決議，以 110 年 3 月 16 日為增資基準日。此案業經經濟部商業司於 110 年 4 月 9 日核准。

本公司於 110 年 12 月 17 日董事會決議增資發行新股 10.5 仟股，每股面額 10 元，作為 110 年度員工認股權行使認購之新股，並經董事會決議，以 110 年 12 月 23 日為增資基準日。此案業經經濟部商業司於 111 年 1 月 7 日核准。

## (二) 資本公積

	110年12月31日	109年12月31日
股票發行溢價	\$ 1,333,956	\$ 1,376,190
員工認股權	11,814	2,473
因受領贈與產生者	765	554
	<u>\$ 1,346,535</u>	<u>\$ 1,379,217</u>

資本公積中屬股票發行溢價及因受領贈與產生者，除來自逾期未領股利之資本公積，僅得用以彌補虧損外，其餘亦得於公司無虧損時，用以發放現金股利或撥充股本，惟撥充股本時每年以實收股本之一定比率為限。

因員工認股權產生之資本公積，不得作為任何用途，惟其失效後轉列之資本公積得用以彌補虧損。

### (三) 保留盈餘及股利政策

依本公司章程之盈餘分派政策規定，年度決算如有盈餘，依法繳納稅捐，彌補累積虧損後，再提 10% 為法定盈餘公積，其餘再依法令規定提列或迴轉特別盈餘公積；如尚有餘額，併同累積未分配盈餘，由董事會擬具盈餘分配議案，提請股東會決議分派股東股息紅利。本公司章程規定之員工及董事酬勞分派政策，參閱附註十九之(五)員工及董事酬勞。

法定盈餘公積應提撥至其餘額達公司實收股本總額時為止。法定盈餘公積得用以彌補虧損。公司無虧損時，法定盈餘公積超過實收股本總額 25% 之部分除得撥充股本外，尚得以現金分配。

本公司依金管證發字第 1010012865 號函及「採用國際財務報導準則 (IFRSs) 後，提列特別盈餘公積之適用疑義問答」等規定提列及迴轉特別盈餘公積。

本公司於 110 年 8 月 17 日及 109 年 6 月 29 日舉行股東常會，分別決議通過 109 及 108 年度盈餘分配案如下：

	盈 餘 分 配 案		每 股 股 利 ( 元 )	
	109年度	108年度	109年度	108年度
法定盈餘公積	\$ 60,801	\$ 54,250		
特別盈餘公積	1,775	2,270		
現金股利	549,585	491,574	\$ 7.80	\$ 7.00

本公司於 110 年 8 月 17 日及 109 年 6 月 29 日股東常會決議以資本公積發放現金，每股配發新台幣 1 元，計配發 70,460 仟元及 70,225 仟元。

本公司於 111 年 2 月 17 日董事會擬議 110 年度盈餘分配案及每股股利如下：

	盈 餘 分 配 案	每 股 股 利 ( 元 )
法定盈餘公積	\$ 68,580	
特別盈餘公積	3,935	
現金股利	614,937	\$ 8.70

本公司於 111 年 2 月 17 日董事會擬議以資本公積發放現金，每股配發新台幣 0.6 元，計配發 42,409 仟元。

有關 110 年度之盈餘分配案尚待預計於 111 年 6 月 7 日召開之股東常會決議。有關本公司董事會通過及股東會決議之盈餘分配案，請至台灣證券交易所「公開資訊觀測站」查詢。

(四) 其他權益

國外營運機構財務報表換算之兌換差額

國外營運機構淨資產自其功能性貨幣換算為本公司表達貨幣（即新台幣）所產生之相關兌換差額，係直接認列為其他綜合損益項下之國外營運機構財務報表換算之兌換差額。

十八、營業收入淨額

	<u>110年度</u>	<u>109年度</u>
依產品收入類別表達		
數據網路服務收入	\$ 1,244,079	\$ 1,143,443
IDC 機房服務收入	823,638	745,665
雲端應用服務收入	429,287	346,981
語音通信服務收入	<u>239,513</u>	<u>252,163</u>
	<u>\$ 2,736,517</u>	<u>\$ 2,488,252</u>
依客戶合約收入類別表達		
電信業務收入	\$ 2,717,579	\$ 2,484,991
勞務收入	18,505	900
商品銷貨收入	<u>433</u>	<u>2,361</u>
	<u>\$ 2,736,517</u>	<u>\$ 2,488,252</u>

110 年及 109 年 12 月 31 日之合約負債餘額係來自電信業務，其變動主要係來自滿足履約義務之時點與客戶付款時點之差異。

來自年初合約負債於 110 年度及 109 年度認列為收入之金額分別為 16,918 仟元及 13,342 仟元。

十九、淨利

(一) 其他收益及費損淨額

	<u>110年度</u>	<u>109年度</u>
處分不動產、廠房及設備淨利益	<u>\$ 34</u>	<u>\$ 1,380</u>

(二) 財務成本

	110年度	109年度
租賃負債之利息	\$ 27,243	\$ 21,430
其他	<u>131</u>	<u>184</u>
	<u>\$ 27,374</u>	<u>\$ 21,614</u>

(三) 折舊及攤銷

	110年度	109年度
不動產、廠房及設備	\$ 75,888	\$ 79,794
使用權資產	99,871	90,677
無形資產	<u>8,465</u>	<u>6,632</u>
	<u>\$184,224</u>	<u>\$177,103</u>

折舊費用依功能別彙總

營業成本	\$166,291	\$159,313
營業費用	<u>9,468</u>	<u>11,158</u>
	<u>\$175,759</u>	<u>\$170,471</u>

攤銷費用依功能別彙總

營業成本	\$ 6,034	\$ 4,492
營業費用	<u>2,431</u>	<u>2,140</u>
	<u>\$ 8,465</u>	<u>\$ 6,632</u>

(四) 員工福利費用

	110年度	109年度
退職後福利		
確定提撥計畫	\$ 7,069	\$ 6,866
確定福利計畫 (附註十六)	<u>44</u>	<u>74</u>
	<u>7,113</u>	<u>6,940</u>

股份基礎給付

員工認股權 (附註二二)	<u>10,034</u>	<u>1,835</u>
--------------	---------------	--------------

其他員工福利

薪資費用	262,137	241,826
勞健保費用	17,712	15,372
其他員工福利	<u>73,829</u>	<u>66,036</u>
	<u>353,678</u>	<u>323,234</u>
員工福利費用合計	<u>\$370,825</u>	<u>\$332,009</u>

依功能別彙總

營業成本	\$ 40,361	\$ 35,560
營業費用	<u>330,464</u>	<u>296,449</u>
	<u>\$370,825</u>	<u>\$332,009</u>

## (五) 員工及董事酬勞

本公司依章程規定係按當年度扣除分派員工酬勞及董事酬勞前之稅前利益分別以 3.5% 至 6.9% 及不高於 2.3% 提撥員工酬勞及董事酬勞。本公司於 111 年 2 月 17 日董事會決議通過 110 年度員工酬勞 63,366 仟元及董事酬勞 3,360 仟元，係分別按前述稅前利益之 6.9% 及 0.4% 提撥。

年度個體財務報告通過發布日後若金額仍有變動，則依會計估計變動處理，於次一年度調整入帳。

109 及 108 年度員工及董事酬勞分別於 110 年 2 月 19 日及 109 年 2 月 19 日經本公司董事會決議如下：

	109年度	108年度
	現 金 酬 勞	現 金 酬 勞
員工酬勞	\$ 56,107	\$ 49,928
董事酬勞	3,162	3,360

109 及 108 年度員工及董事酬勞之實際配發金額與 109 及 108 年度個體財務報告之認列金額並無差異。

有關本公司 110 及 109 年董事會決議之員工及董事酬勞資訊，請至台灣證券交易所「公開資訊觀測站」查詢。

## 二十、所得稅

### (一) 認列於損益之所得稅

所得稅費用主要組成項目如下：

	110年度	109年度
當期所得稅		
本年度產生者	\$167,967	\$148,598
以前年度之調整	<u>-</u>	<u>( 6,317)</u>
	<u>167,967</u>	<u>142,281</u>
遞延所得稅		
本年度產生者	444	660
以前年度之調整	<u>-</u>	<u>6,317</u>
	<u>444</u>	<u>6,977</u>
認列於損益之所得稅費用	<u>\$168,411</u>	<u>\$149,258</u>

會計所得與所得稅費用之調節如下：

	110年度	109年度
稅前淨利	<u>\$854,978</u>	<u>\$757,037</u>
稅前淨利按法定稅率計算之 所得稅費用	\$170,996	\$151,407
稅上不可減除之費損	1	1
免稅所得	( <u>2,586</u> )	( <u>2,150</u> )
認列於損益之所得稅費用	<u>\$168,411</u>	<u>\$149,258</u>

(二) 認列於其他綜合損益之所得稅

	110年度	109年度
<u>遞延所得稅</u>		
本年度產生		
— 確定福利計畫再衡量數	( <u>\$ 193</u> )	<u>\$ 57</u>

(三) 本期所得稅負債

	110年12月31日	109年12月31日
應付所得稅	<u>\$ 92,874</u>	<u>\$ 84,403</u>

(四) 遞延所得稅資產與負債

遞延所得稅資產之變動如下：

110 年度

<u>遞延所得稅資產</u>	<u>年初餘額</u>	<u>認列於損益</u>	<u>認列於其他 綜合損益</u>	<u>年底餘額</u>
暫時性差異				
確定福利退休計畫	\$ 991	( \$ 147 )	\$ 193	\$ 1,037
存貨跌價及呆滯損 失	518	74	-	592
未實現兌換淨損	721	( 668 )	-	53
備抵損失超限	-	297	-	297
	<u>\$ 2,230</u>	<u>( \$ 444 )</u>	<u>\$ 193</u>	<u>\$ 1,979</u>

109 年度

<u>遞延所得稅資產</u>	<u>年初餘額</u>	<u>認列於損益</u>	<u>認列於其他 綜合損益</u>	<u>年底餘額</u>
暫時性差異				
確定福利退休計畫	\$ 1,187	( \$ 139 )	( \$ 57 )	\$ 991
存貨跌價及呆滯損 失	398	120	-	518
未實現兌換淨損	941	( 220 )	-	721
備抵損失超限	407	( 407 )	-	-
資產減損損失	14	( 14 )	-	-

遞延所得稅資產	年初餘額	認列於損益	認列於其他 綜合損益	年底餘額
使用權資產	6,317	(6,317)	-	-
	<u>\$ 9,264</u>	<u>(\$ 6,977)</u>	<u>(\$ 57)</u>	<u>\$ 2,230</u>

#### (五) 所得稅核定情形

本公司截至 108 年度止之所得稅申報案件，業經稅捐稽徵機關核定。

#### 二一、每股盈餘

用以計算每股盈餘之盈餘及普通股加權平均股數如下：

##### 本年度淨利

	110年度	109年度
用以計算基本及稀釋每股盈餘之淨利	<u>\$686,567</u>	<u>\$607,779</u>

##### 股 數

單位：仟股

	110年度	109年度
用以計算基本每股盈餘之普通股加權平均股數	70,417	70,069
具稀釋作用潛在普通股之影響：		
員工認股權	224	440
員工酬勞	<u>252</u>	<u>189</u>
用以計算稀釋每股盈餘之普通股加權平均股數	<u>70,893</u>	<u>70,698</u>

若本公司得選擇以股票或現金發放員工酬勞，則計算稀釋每股盈餘時，假設員工酬勞將採發放股票方式，並於該潛在普通股具有稀釋作用時計入加權平均流通在外股數，以計算稀釋每股盈餘。於次年度決議員工酬勞發放股數前計算稀釋每股盈餘時，亦繼續考量該等潛在普通股之稀釋作用。

## 二二、股份基礎給付協議

### 員工認股權計畫

<u>申報生效日期</u>	<u>董事會決議日期</u>	<u>決議發行單位數</u>	<u>認購價格 (元)</u>
109.09.16	109.10.26	200.00	\$ 199.70 (原始價格\$206.00)
106.12.18	107.10.31	50.00	134.50 (原始價格\$147.00)
106.12.18	106.12.19	950.00	128.70 (原始價格\$147.00)
104.11.17	104.10.22	2,000.00	34.40 (原始價格\$43.00)

本公司所發行之員工認股權每單位可認購普通股 1,000 股，給與對象為本公司符合特定條件之員工，遇有本公司普通股股份發生變動或發放現金股利時，認股價格得依員工認股權憑證發行及認股辦法規定之公式調整之。發行之認股權憑證之存續期間皆為 5 年，員工自被授與認股權憑證屆滿 2 年後，得依員工認股權憑證辦法分年行使認股權利。

109 年 10 月 26 日董事會決議發行之員工認股權授權董事長另訂給與日為 109 年 11 月 13 日。

本公司於 109 年 7 月及 110 年 9 月修改 106 年所發行之流通在外員工認股權之計畫條件，分別將行使價格自每股 135.60 元調降至 132.70 元及自每股 132.70 元調降至 128.70 元。前述條件修改後未產生增額公允價值。

本公司於 109 年 7 月及 110 年 9 月修改 107 年所發行之流通在外員工認股權之計畫條件，分別將行使價格自每股 141.70 元調降至 138.70 元及自每股 138.70 元調降至 134.50 元。前述條件修改後未產生增額公允價值。

本公司於 110 年 9 月修改 109 年所發行之流通在外員工認股權之計畫條件，將行使價格自每股 206.00 元調降至 199.70 元。前述條件修改後未產生增額公允價值。

員工認股權之相關資訊如下：

	110年度					
	109.11.13給與		107.10.31給與		106.12.19給與	
	單位	加權平均 行使價格 (元)	單位	加權平均 行使價格 (元)	單位	加權平均 行使價格 (元)
年初流通在外	200.00	\$206.00	21.00	\$138.70	427.50	\$132.70
本年度行使	-	-	10.50	134.50	(213.75)	132.70
本年度失效	(6.00)	-	-	-	(0.50)	-
年底流通在外	<u>194.00</u>	199.70	<u>10.50</u>	134.50	<u>213.25</u>	128.70
年底可行使	<u>-</u>	-	<u>-</u>	-	<u>213.25</u>	128.70

	109年度							
	109.11.13給與		107.10.31給與		106.12.19給與		104.10.22給與	
	單位	加權平均 行使價格 (元)	單位	加權平均 行使價格 (元)	單位	加權平均 行使價格 (元)	單位	加權平均 行使價格 (元)
年初流通在外	-	\$-	46.00	\$141.70	897.00	\$135.60	314.25	\$34.40
本年度給與	200.00	206.00	-	-	-	-	-	-
本年度行使	-	-	(21.00)	138.70	(448.50)	135.60	(314.25)	34.40
本年度失效	-	-	(4.00)	-	(21.00)	-	-	-
年底流通在外	<u>200.00</u>	206.00	<u>21.00</u>	138.70	<u>427.50</u>	132.70	<u>-</u>	-
年底可行使	<u>-</u>	-	<u>-</u>	-	<u>213.75</u>	132.70	<u>-</u>	-

截至 110 年 12 月 31 日止，流通在外之員工認股權相關資訊如下：

#### 109.11.13給與

行使價格之 範圍(元)	流通在外 單位	加權平均 剩餘合約 期限(年)	流通在外加 權平均行使 價格(元)	可行使單位	可行使之認 股權加權平 均行使價格 (元)
\$ 199.70	194.00	3.87	\$ 199.70	-	\$ -

#### 107.10.31給與

行使價格之 範圍(元)	流通在外 單位	加權平均 剩餘合約 期限(年)	流通在外加 權平均行使 價格(元)	可行使單位	可行使之認 股權加權平 均行使價格 (元)
\$ 134.50	10.50	1.83	\$ 134.50	-	\$ -

#### 106.12.19給與

行使價格之 範圍(元)	流通在外 單位	加權平均 剩餘合約 期限(年)	流通在外加 權平均行使 價格(元)	可行使單位	可行使之認 股權加權平 均行使價格 (元)
\$ 128.70	213.25	0.96	\$ 128.70	213.25	\$ 128.70

截至 110 年 12 月 31 日止，104 年所給與之員工認股權已全數行使。

截至 109 年 12 月 31 日止，流通在外之員工認股權相關資訊如下：

109.11.13給與

行使價格之 範圍（元）	流通在外 單位	加權平均 剩餘合約 期限（年）	流通在外加 權平均行使 價格（元）	可行使單位	可行使之認 股權加權平 均行使價格 （元）
\$ 206.00	200.00	4.87	\$ 206.00	-	\$ -

107.10.31給與

行使價格之 範圍（元）	流通在外 單位	加權平均 剩餘合約 期限（年）	流通在外加 權平均行使 價格（元）	可行使單位	可行使之認 股權加權平 均行使價格 （元）
\$ 138.70	21.00	2.83	\$ 138.70	-	\$ -

106.12.19給與

行使價格之 範圍（元）	流通在外 單位	加權平均 剩餘合約 期限（年）	流通在外加 權平均行使 價格（元）	可行使單位	可行使之認 股權加權平 均行使價格 （元）
\$ 132.70	427.50	1.96	\$ 132.70	213.75	\$ 132.70

截至 109 年 12 月 31 日止，104 年所給與之員工認股權已全數行使。

上開員工認股權計畫係採 Black-Scholes 及二項式選擇權評價模式估計給與日認股選擇權之公允價值，各該項因素之資訊及公允價值列示如下：

	109.11.13給與	107.10.31給與	106.12.19給與	104.10.22給與
給與日股價（元）	\$ 356.00	\$ 166.00	\$ 95.92	\$ 39.55
股利率	-	-	-	-
無風險利率	0.18%	0.72%	0.62%	0.86%
預期存續期間	5年	5年	5年	5年
預期價格波動率	34.61%	16.60%	17.35%	21.02%
當期給與之認股權加 權平均公允價值 （元）	\$ 173,893	\$ 33,540	\$ 2,318	\$ 4,863

109 年度給與之員工認股權係基於本公司於 107 年 6 月 5 日上櫃日至給與日前之年化歷史股價波動率平均值計算預期價格波動率；104

年度至 107 年度給與之員工認股權係基於同業樣本公司於給與日前之年化歷史股價波動率平均值計算預期價格波動率。

110 及 109 年度認列之酬勞成本分別如下：

	<u>110年度</u>	<u>109年度</u>
109.11.13 給與	\$ 9,729	\$ 1,297
107.10.31 給與	153	312
106.12.19 給與	<u>152</u>	<u>226</u>
	<u>\$ 10,034</u>	<u>\$ 1,835</u>

### 二三、非現金交易

本公司於 110 及 109 年度進行下列非現金交易之投資活動：

	<u>110年度</u>	<u>109年度</u>
不動產、廠房及設備增加	\$360,819	\$ 51,036
應付購置設備款淨變動	( <u>3,157</u> )	<u>561</u>
	<u>\$357,662</u>	<u>\$ 51,597</u>

### 二四、資本風險管理

本公司進行資本管理以確保能夠於繼續經營之前提下，藉由將債務及權益餘額最適化，以使股東報酬極大化。

本公司進行國內上市（櫃）股票之交易係依「取得或處分資產處理程序」辦理，相關辦法請至台灣證券交易所「公開資訊觀測站」查詢。

### 二五、金融工具

#### (一) 公允價值資訊－非按公允價值衡量之金融工具

本公司非按公允價值衡量之金融資產及金融負債之帳面金額趨近其公允價值。

#### (二) 公允價值資訊－以重覆性基礎按公允價值衡量之金融工具

##### 1. 公允價值層級

110 年 12 月 31 日

	<u>第 1 等級</u>	<u>第 2 等級</u>	<u>第 3 等級</u>	<u>合 計</u>
<u>透過損益按公允價值衡量之金融資產</u>				
國內上市（櫃）股票	<u>\$ 2,566</u>	<u>\$ -</u>	<u>\$ -</u>	<u>\$ 2,566</u>

	第 1 等 級	第 2 等 級	第 3 等 級	合 計
<u>透過其他綜合損益按公</u>				
<u>允價值衡量之金融資</u>				
<u>產</u>				
權益工具投資				
—國內上市(櫃)股				
票	\$ 118,545	\$ -	\$ -	\$ 118,545
—國內未上市(櫃)				
股票	-	-	284	284
	<u>\$ 118,545</u>	<u>\$ -</u>	<u>\$ 284</u>	<u>\$ 118,829</u>

109 年 12 月 31 日

	第 1 等 級	第 2 等 級	第 3 等 級	合 計
<u>透過損益按公允價值衡</u>				
<u>量之金融資產</u>				
國內上市(櫃)股票	\$ 7,626	-	-	\$ 7,626
<u>透過其他綜合損益按公</u>				
<u>允價值衡量之金融資</u>				
<u>產</u>				
權益工具投資				
—國內上市(櫃)股				
票	\$ 86,974	\$ -	\$ -	\$ 86,974
—國內未上市(櫃)				
股票	-	-	1,220	1,220
	<u>\$ 86,974</u>	<u>\$ -</u>	<u>\$ 1,220</u>	<u>\$ 88,194</u>

110 及 109 年度無第 1 等級與第 2 等級公允價值衡量間移轉之情形。

## 2. 第 3 等級公允價值衡量之評價技術及輸入值

國內未上市(櫃)權益投資係採收益法，按現金流量折現之方式，計算預期可因持有此項投資而獲取收益之現值。當重大不可觀察輸入值如長期收入成長率增加、加權資金成本率降低或流動性折價減少時，該等投資公允價值將會增加。

### (三) 金融工具之種類

	<u>110年12月31日</u>	<u>109年12月31日</u>
<u>金融資產</u>		
按攤銷後成本衡量之金融資		
產(註1)	\$ 2,781,450	\$ 2,955,757
透過損益按公允價值衡量之		
金融資產	2,566	7,626
透過其他綜合損益按公允價		
值衡量之金融資產		

	110年12月31日	109年12月31日
權益工具投資	118,829	88,194
<u>金融負債</u>		
按攤銷後成本衡量（註2）	225,829	217,608

註1：餘額係包含現金及約當現金、應收票據、應收帳款淨額、應收帳款－關係人、其他金融資產及存出保證金（帳列其他非流動資產）等按攤銷後成本衡量之金融資產。

註2：餘額係包含應付票據、應付票據－關係人、應付帳款、應付帳款－關係人、部分其他應付款及存入保證金等按攤銷後成本衡量之金融負債。

#### (四) 財務風險管理目的與政策

本公司主要金融工具包括應收帳款、應付帳款及租賃負債等。本公司之財務管理部門係為各業務單位提供服務，藉由依照風險程度與廣度分析暴險之內部風險報告監督及管理公司營運有關之財務風險。該等風險包括市場風險（包含匯率風險及利率風險）、信用風險及流動性風險。

##### 1. 市場風險

本公司之營運活動使本公司承擔之主要財務風險為外幣匯率變動風險（參閱下述(1)）以及利率變動風險（參閱下述(2)）。

本公司有關金融工具市場風險之暴險及其對該等暴險之管理與衡量方式並無改變。

##### (1) 匯率風險

本公司於資產負債表日非功能性貨幣計價之貨幣性資產與貨幣性負債帳面金額如下：

	110年12月31日	109年12月31日
<u>資 產</u>		
美 元	\$ 72,939	\$ 61,918
<u>負 債</u>		
美 元	27,540	26,268

### 敏感度分析

本公司主要受到美元匯率波動之影響。

下表詳細說明當新台幣對美元之匯率增加及減少 5% 時，本公司之敏感度分析。5% 係為本公司內部向主要管理階層報告匯率風險時所使用之敏感度比率，亦代表管理階層對外幣匯率之合理可能變動範圍之評估。敏感度分析僅包括流通在外之外幣貨幣性項目。下表之正數／負數係表示當新台幣相對於美元貶值 5% 時，將使稅前淨利增加／減少之金額。

	110年度	109年度
<u>損</u>		
<u>益</u>		
貨幣性資產及負債(註)		
美 元	\$ 2,270	\$ 1,783

註：主要源自於本公司於資產負債表日尚流通在外之外幣存款及外幣計價應收、應付款項。

當新台幣相對於美元升值 5% 時，其對稅前淨利之影響將為上表同金額之反向影響。

### (2) 利率風險

本公司於資產負債表日受利率暴險之金融資產及金融負債帳面金額如下：

	110年12月31日	109年12月31日
具公允價值利率風險		
— 金融資產	\$ 2,183,774	\$ 2,212,310
— 金融負債	1,814,313	1,222,645
具現金流量利率風險		
— 金融資產	374,451	510,450

### 敏感度分析

下列敏感度分析係依非衍生工具於資產負債表日之利率暴險而定。本公司內部向主要管理階層報告利率時所使用之變動率為利率增加或減少 25 基點，此亦代表管理階層對利率之合理可能變動範圍之評估。

若利率增加／減少 25 基點，在所有其他變數維持不變之情況下，本公司 110 及 109 年度之稅前淨利將分別增加／減少 936 仟元及 1,276 仟元，主要係因本公司之變動利率銀行存款之暴險。

## 2. 信用風險

信用風險係指交易對方拖欠合約義務而造成本公司財務損失之風險。截至資產負債表日，本公司可能因交易對方未履行義務之最大信用風險暴險主要係來自於個體資產負債表所認列之金融資產帳面金額。

本公司之客戶群廣大且相互無關聯，故信用風險之集中度不高。

## 3. 流動性風險

本公司係透過管理及維持足夠部位之現金及約當現金以支應公司營運並減輕現金流量波動之影響。

### (1) 非衍生金融負債之流動性及利率風險表

非衍生金融負債剩餘合約到期分析係依本公司最早可能被要求還款之日期，按金融負債未折現現金流量編製。

#### 110 年 12 月 31 日

	要求即付或 短於 1 個月	1 至 3 個月	3 個月至 1 年	1 至 5 年	5 年 以上	合 計
非衍生金融負債						
無附息負債	\$ 160,012	\$ -	\$ -	\$ 65,817	\$ -	\$ 225,829
租賃負債	<u>10,123</u>	<u>20,252</u>	<u>90,885</u>	<u>488,220</u>	<u>1,608,452</u>	<u>2,217,932</u>
	<u>\$ 170,135</u>	<u>\$ 20,252</u>	<u>\$ 90,885</u>	<u>\$ 554,037</u>	<u>\$ 1,608,452</u>	<u>\$ 2,443,761</u>

租賃負債到期分析之進一步資訊如下：

	短於 1 年	1 ~ 5 年	5 ~ 10 年	10 ~ 15 年	15 年 以上	合 計
租賃負債	<u>\$ 121,260</u>	<u>\$ 488,220</u>	<u>\$ 611,156</u>	<u>\$ 398,781</u>	<u>\$ 598,515</u>	<u>\$ 2,217,932</u>

#### 109 年 12 月 31 日

	要求即付或 短於 1 個月	1 至 3 個月	3 個月至 1 年	1 至 5 年	5 年 以上	合 計
非衍生金融負債						
無附息負債	\$ 157,527	\$ -	\$ -	\$ 60,081	\$ -	\$ 217,608
租賃負債	<u>8,736</u>	<u>17,519</u>	<u>74,582</u>	<u>387,588</u>	<u>885,666</u>	<u>1,374,091</u>
	<u>\$ 166,263</u>	<u>\$ 17,519</u>	<u>\$ 74,582</u>	<u>\$ 447,669</u>	<u>\$ 885,666</u>	<u>\$ 1,591,699</u>

租賃負債到期分析之進一步資訊如下：

	短於1年	1~5年	5~10年	10~15年	15年以上	合計
租賃負債	\$ 100,837	\$ 387,588	\$ 483,095	\$ 402,571	\$ -	\$ 1,374,091

## (2) 融資額度

	110年12月31日	109年12月31日
無擔保銀行借款額度		
— 已動用金額	\$ -	\$ -
— 未動用金額	350,000	350,000
	<u>\$ 350,000</u>	<u>\$ 350,000</u>

## 二六、關係人交易

### (一) 關係人之名稱及關係

關 係 人 名 稱	與本公司之關係
中華電信股份有限公司	母 公 司
領航電信股份有限公司	子 公 司
中華系統整合股份有限公司	兄 弟 公 司
中華黃頁多媒體整合行銷股份有限公司	兄 弟 公 司
春水堂科技娛樂股份有限公司	兄 弟 公 司
光世代建設開發股份有限公司	兄 弟 公 司
神腦國際企業股份有限公司	兄 弟 公 司
宏華國際股份有限公司	兄 弟 公 司
Chunghwa Telecom Singapore Pte., Ltd.	兄 弟 公 司
Chunghwa Telecom Global, Inc.	兄 弟 公 司
Donghwa Telecom Co., Ltd.	兄 弟 公 司
Chunghwa Telecom Japan Co., Ltd.	兄 弟 公 司
勤崴國際科技股份有限公司	關 聯 企 業
台灣碩網網路娛樂股份有限公司	關 聯 企 業

(二) 本公司與關係人間之交易條件，除無相關同類交易可循，其交易條件係由雙方協商決定外，其餘交易條件與非關係人並無重大差異。

### 1. 營業收入

關 係 人 類 別	110年度	109年度
母 公 司	\$ 259,125	\$ 254,402
兄 弟 公 司	55,692	42,288
關 聯 企 業	139,287	83,206
	<u>\$ 454,104</u>	<u>\$ 379,896</u>

### 2. 營業成本及費用

關 係 人 類 別	110年度	109年度
母 公 司	\$ 480,624	\$ 406,619

關 係 人 類 別	110年度	109年度
子 公 司	229	229
兄 弟 公 司	121,794	132,394
關 聯 企 業	1,058	759
	<u>\$ 603,705</u>	<u>\$ 540,001</u>

### 3. 應收關係人款項

	110年12月31日	109年12月31日
母 公 司	\$ 8,094	\$ 34,826
兄 弟 公 司	3,606	2,327
關 聯 企 業	23,573	23,730
	<u>\$ 35,273</u>	<u>\$ 60,883</u>

### 4. 應付關係人款項

	110年12月31日	109年12月31日
母 公 司	\$ 53,590	\$ 59,926
子 公 司	966	666
兄 弟 公 司	2,713	5,159
	<u>\$ 57,269</u>	<u>\$ 65,751</u>

### 5. 預付款項

	110年12月31日	109年12月31日
母 公 司	<u>\$ 4,031</u>	<u>\$ -</u>

### 6. 代付款（帳列其他流動資產）

	110年12月31日	109年12月31日
母 公 司	<u>\$ 5,783</u>	<u>\$ 3,811</u>

### 7. 其他遞延費用（帳列其他非流動資產）

	110年12月31日	109年12月31日
母 公 司	<u>\$ 13,707</u>	<u>\$ -</u>

### 8. 承租協議

本公司向母公司及兄弟公司分別承租土地及辦公大樓，租約內容皆係由租賃雙方協議決定，租金係為按月支付。

	110年12月31日	109年12月31日
<u>租賃負債</u>		
母 公 司	\$ 588,703	\$ -

	110年12月31日	109年12月31日
兄弟公司	<u>1,161,825</u>	<u>1,217,376</u>
	<u>\$ 1,750,528</u>	<u>\$ 1,217,376</u>
	110年度	109年度
利息費用		
母 公 司	\$ 6,287	\$ -
兄弟公司	<u>20,269</u>	<u>21,254</u>
	<u>\$ 26,556</u>	<u>\$ 21,254</u>

### (三) 主要管理階層薪酬

	110年度	109年度
短期員工福利	\$ 40,383	\$ 37,856
退職後福利	794	785
股份基礎給付	<u>1,648</u>	<u>333</u>
	<u>\$ 42,825</u>	<u>\$ 38,974</u>

董事及主要管理階層之薪酬係由薪酬委員會依照個人績效及市場趨勢決定。

### 二七、具重大影響之外幣資產及負債資訊

以下資訊係按本公司功能性貨幣以外之外幣彙總表達，所揭露之匯率係指該等外幣換算至功能性貨幣之匯率。具重大影響之外幣資訊及負債如下：

單位：新台幣仟元，外幣仟元

	110年12月31日		
外 幣 資 產	外	幣 匯 率	新 台 幣
<u>貨幣性項目</u>			
<u>現金及約當現金</u>			
美 元	\$ 805	27.68	\$ 22,272
<u>應收帳款</u>			
美 元	1,830	27.68	50,667
<u>非貨幣性項目</u>			
<u>採權益法之子公司</u>			
美 元	3,027	27.68	83,782
人 民 幣	3,184	4.34	13,829
<u>外 幣 負 債</u>			
<u>貨幣性項目</u>			

		110年12月31日						
		外	幣	匯	率	新	台	幣
<u>應付帳款</u>								
美	元		995		27.68		27,540	
		109年12月31日						
		外	幣	匯	率	新	台	幣
<u>外幣資產</u>								
<u>貨幣性項目</u>								
<u>現金及約當現金</u>								
美	元	\$	323		28.48	\$	9,186	
<u>應收帳款</u>								
美	元		1,852		28.48		52,732	
<u>非貨幣性項目</u>								
<u>採權益法之子公司</u>								
美	元		2,763		28.48		78,699	
人	民	幣	3,098		4.38		13,561	
<u>外幣負債</u>								
<u>貨幣性項目</u>								
<u>應付帳款</u>								
美	元		922		28.48		26,268	

本公司於 110 及 109 年度之未實現／已實現外幣兌換損益分別如下：

	110年度	109年度
未實現兌換利益	\$ 3,338	\$ 1,098
已實現兌換損失	( 6,549)	( 11,989)
	<u>(\$ 3,211)</u>	<u>(\$ 10,891)</u>

由於本公司之功能性貨幣種類繁多，故無法按各重大影響之外幣別揭露兌換損益。

## 二八、附註揭露事項

(一) 重大交易事項及(二)轉投資事業相關資訊：

1. 資金貸與他人：無。
2. 為他人背書保證：無。
3. 期末持有有價證券情形（不包含投資子公司）：附表一。

4. 累積買進或賣出同一有價證券之金額達新臺幣 3 億元或實收資本額 20% 以上：無。
5. 取得不動產之金額達新臺幣 3 億元或實收資本額 20% 以上：無。
6. 處分不動產之金額達新臺幣 3 億元或實收資本額 20% 以上：無。
7. 與關係人進、銷貨之金額達新臺幣 1 億元或實收資本額 20% 以上：附表二。
8. 應收關係人款項達新臺幣 1 億元或實收資本額 20% 以上：無。
9. 從事衍生工具交易：無。
10. 被投資公司資訊：附表三。

(三) 大陸投資資訊：附表四。

(四) 主要股東資訊：附表五。

## 二九、部門資訊

本公司依據主要營運決策者定期覆核用以分配資源及績效衡量之營運結果，本公司係屬單一營運部門。本公司業已依規定於合併財務報告揭露相關營運部門資訊。

## 三十、其他事項

本公司就新型冠狀病毒肺炎疫情造成之經濟影響進行評估，惟經評估截至本個體財務報告通過發布日止，對本公司並未有重大影響。本公司將持續觀察相關疫情並評估其影響。

是方電訊股份有限公司  
 期末持有有價證券情形  
 民國 110 年 12 月 31 日

附表一

單位：除另予註明者外，  
 為新台幣仟元

持 有 之 公 司	有 價 證 券 類 種	有 價 證 券 名 稱	與 有 價 證 券 發 行 人 之 係	帳 列 科 目	期 單 位 數 ( 仟 股 或 仟 單 位 )	帳 面 金 額	持 股 比 率 ( % )	本		註
								公 允 價 值	備 註	
是方電訊股份有限公司	股 票	大聯大投資控股股份有限公司	—	透過其他綜合損益按公允價值衡量之金融資產	2,102	\$ 104,154	-	\$ 104,154	註一	
	股 票	文晔科技股份有限公司	—	透過其他綜合損益按公允價值衡量之金融資產	294	14,391	-	14,391	註一	
	股 票	三通網資訊股份有限公司	—	透過其他綜合損益按公允價值衡量之金融資產	374	284	10	284	—	
	股 票	台中商業銀行股份有限公司	—	透過損益按公允價值衡量之金融資產	175	2,122	-	2,122	—	
	股 票	大聯大投資控股股份有限公司	—	透過損益按公允價值衡量之金融資產	9	444	-	444	註一	

註一：係特別股。

是方電訊股份有限公司

與關係人進、銷貨之金額達新臺幣 1 億元或實收資本額 20% 以上

民國 110 年度

附表二

單位：除另予註明者外，  
為新台幣仟元

進(銷)貨公司	交易對象名稱	關係	交易情形		交易條件與一般交易不同之情形	交易原因	應收(付)票據、帳款	
			進(銷)貨金額	估總進(銷)比率(%)			餘(註)	額(註)
是方電訊股份有限公司	中華電信股份有限公司 中華電信股份有限公司	母公司 母公司	\$ 259,125 480,123	9 32	授 信 期 60天 30天	授 信 期 — —	\$ 7,647 ( 53,590 )	4 ( 46 )

註一：應收(付)票據、帳款不含代收代付及其他應收(付)款項等性質之餘額。

註二：母子公司與關係人間之交易條件，除無相關同類交易可循，其交易條件係由雙方協商決定外，其餘交易條件與非關係人並無重大差異。

是方電訊股份有限公司  
被投資公司名稱、所在地區...等相關資訊  
民國 110 年度

單位：除另予註明者外  
，為新台幣千元

附表三

投資公司名稱	被投資公司名稱	所在地區	主要營業項目	原本期	投資未上期	金額末期	期股	未		持有帳面金額	被投資公司本期	本公司投資(損)益	本期認列之(損)益(註)	備註
								數比率(%)	帳					
是方電訊股份有限公司	頌航電信股份有限公司	台灣	電信及網路服務	\$ 2,000	\$ 2,000	2,000	200	100	\$ 1,079	\$ 99	\$ 99	99	子公司	
是方電訊股份有限公司	Chief International Corp.	薩摩亞群島	電信及網路服務	6,068	6,068	6,068	200	100	83,782	7,380	7,380	7,380	子公司	

註：係按經會計師查核之財務報表計算。

是方電訊股份有限公司  
大陸投資資訊  
民國 110 年度

附表四

單位：除另予註明者外，  
為新台幣仟元

大陸被投資公司名稱	主要營業項目	實收資本額	投資方式(註一)	本期末匯出或收回投資金額	本期末匯出		本期末自台灣匯出投資金額	被投資公司本期(損)益	本公司直接或間接投資之持股比例(%)	本期認列(損)益(註二)	期末未償還投資價值	截至已匯回投資收益	止備註	
					匯	收								
上海是泰網絡科技有限公司	電信及網路服務	\$ 10,150	1	\$ -	\$ -	\$ -	\$ 4,973	\$ 755	49	\$ 370	\$ 13,829	\$ -	-	
上海是泰網絡科技有限公司														
公	名稱	本期期末累計自台灣匯出經核准投資金額	經濟部投資審議會依經濟部投資審議會規定赴大陸地區投資金額	本期末自台灣匯出投資金額	本期末自台灣匯出投資金額	本期末自台灣匯出投資金額	本期末自台灣匯出投資金額	本期末自台灣匯出投資金額	本期末自台灣匯出投資金額	本期末自台灣匯出投資金額	本期末自台灣匯出投資金額	本期末自台灣匯出投資金額	本期末自台灣匯出投資金額	本期末自台灣匯出投資金額
上海是泰網絡科技有限公司		\$ 4,973	\$ 4,973	\$ 1,855,630	\$ 1,855,630	\$ 1,855,630	\$ 1,855,630	\$ 1,855,630	\$ 1,855,630	\$ 1,855,630	\$ 1,855,630	\$ 1,855,630	\$ 1,855,630	\$ 1,855,630

註一：投資方式區分為下列三種：

- (1)直接赴大陸地區從事投資。
- (2)透過第三地區公司再投資大陸。
- (3)其他方式。

註二：係按經會計師查核之財務報表及持股比例計算。

註三：係依本公司合併股權淨值之 60% 計算。

是方電訊股份有限公司

主要股東資訊

民國 110 年 12 月 31 日

附表五

主 要 股 東 名 稱	股 份	
	持有股數 (股)	持股比例 (%)
中華電信股份有限公司	39,425,803	55.95
美商摩根大通銀行台北分行受託保管 Stichting 存託 APG 新興市場股票共同基金投資專戶	3,641,000	5.17

註：本表主要股東資訊係由集保公司以當季季底最後一個營業日，計算股東持有公司已完成無實體登錄交付之普通股合計達 5% 以上資料。本個體財務報告所記載股本與實際已完成無實體登錄交付股數，可能因編製計算基礎不同或有差異。

## §重要會計項目明細表目錄§

項	目	編 號 / 索 引
資產、負債及權益項目明細表		
現金及約當現金明細表		明細表一
應收票據明細表		明細表二
應收帳款明細表		明細表三
其他金融資產明細表		附註九
採用權益法之投資變動明細表		明細表四
不動產、廠房及設備變動明細表		附註十二
使用權資產變動明細表		明細表五
使用權資產累計折舊變動明細表		明細表六
無形資產變動明細表		附註十四
遞延所得稅資產明細表		附註二十
應付票據明細表		明細表七
應付帳款明細表		明細表八
其他應付款明細表		附註十五
租賃負債明細表		明細表九
損益項目明細表		
營業收入明細表		附註十八
營業成本明細表		明細表十
營業費用明細表		明細表十一
其他收益及費損淨額明細表		附註十九
員工福利、折舊及攤銷費用功能別彙總表		明細表十二

是方電訊股份有限公司  
現金及約當現金明細表  
民國 110 年 12 月 31 日

明細表一

單位：新台幣仟元

項	目	期	間	年 利 率 / 收 益 率	金	額
現	金					
	庫存現金				\$	150
	銀行存款					
	支票存款					10
	活期存款			0.01%~0.13%		342,390
	外幣活期存款					
	—美 金			0.03%		22,272
	—歐 元			0.001%		8,394
	—港 幣			0.02%		<u>1,395</u>
						<u>374,611</u>
約當現金(原始到期日在3個月內之投資)						
	定期存款					
	臺灣銀行	110.12.21	~111.03.22	0.35%		252,000
	板信銀行	110.10.01	~111.03.09	0.40%		160,000
	兆豐銀行	110.12.01	~111.01.10	0.05%~0.34%		100,000
	商業本票					
	兆豐票券金融公司	110.12.30	~111.01.10	0.17%		<u>99,974</u>
						<u>611,974</u>
					\$	<u>986,585</u>

是方電訊股份有限公司

應收票據明細表

民國 110 年 12 月 31 日

明細表二

單位：新台幣仟元

項	目	金	額
A 客戶		\$	826
B 客戶			824
C 客戶			327
D 客戶			223
E 客戶			180
其他 (註)			<u>507</u>
			<u>\$ 2,887</u>

註：各戶餘額皆未達本項目餘額 5%。

是方電訊股份有限公司

應收帳款明細表

民國 110 年 12 月 31 日

明細表三

單位：新台幣仟元

項	目	金	額
A 客戶		\$	20,896
B 客戶			18,860
C 客戶			10,333
其他 (註)			128,004
			178,093
減：備抵損失		(	3,647)
			<u>\$174,446</u>

註：各戶餘額皆未達本項目餘額 5%。

是方電訊股份有限公司  
採用權益法之投資變動明細表

民國 110 年度

明細表四

單位：新台幣仟元

被 採 用 權 益 法 之 投 資 公 司	年 初		年 度 增 加		年 度 減 少		按 權 益 法 計 價 之 增 減		國 外 營 運 機 構 財 務 報 表 換 算 之 兌 換 差 額		年 底 持 有 股 份		股 權 淨 值		註
	股 數 ( 仟 股 )	金 額	股 數 ( 仟 股 )	金 額	股 數 ( 仟 股 )	金 額	( 或 ) 金 額	金 額	金 額	金 額	金 額	%	金 額	金 額	
Chief International Corp.	200	\$ 78,699	-	\$ -	-	\$ -	\$ 7,380	(\$ 2,297)	200	100	\$ 83,782	註			
上海是泰網路科技有限公司	-	13,561	-	-	-	370	( 102 )	-	49	13,829	註				
頌航電信股份有限公司	200	980	-	-	-	99	-	200	100	1,079	註				
		<u>\$ 93,240</u>		<u>\$ -</u>		<u>\$ -</u>	<u>\$ 7,849</u>	<u>(\$ 2,399)</u>			<u>\$ 98,690</u>				

註：股權淨值係按經會計師查核之財務報表計算。

是方電訊股份有限公司  
使用權資產成本變動明細表  
民國 110 年 12 月 31 日

明細表五

單位：新台幣仟元

項 目	年 初 餘 額	本 年 度 增 加	本 年 度 減 少	年 底 餘 額	備 註
土 地	\$ -	\$ 592,132	\$ -	\$ 592,132	
建 築 物	1,354,768	88,500	( 16,050)	1,427,218	
運輸設備	<u>3,860</u>	<u>-</u>	<u>-</u>	<u>3,860</u>	
	<u>\$1,358,628</u>	<u>\$ 680,632</u>	<u>(\$ 16,050)</u>	<u>\$2,023,210</u>	

是方電訊股份有限公司  
 使用權資產累計折舊變動明細表  
 民國 110 年 12 月 31 日

明細表六

單位：新台幣仟元

項 目	年 初 餘 額	本 年 度 增 加	本 年 度 減 少	年 底 餘 額	備 註
土 地	\$ -	\$ 7,895	\$ -	\$ 7,895	
建 築 物	179,722	90,690	( 16,050)	254,362	
運輸設備	<u>1,501</u>	<u>1,286</u>	<u>-</u>	<u>2,787</u>	
	<u>\$ 181,223</u>	<u>\$ 99,871</u>	<u>(\$ 16,050)</u>	<u>\$ 265,044</u>	

是方電訊股份有限公司

應付票據明細表

民國 110 年 12 月 31 日

明細表七

單位：新台幣仟元

項	目	金	額
廠商 A		\$	3,850
廠商 B			1,728
廠商 C			1,375
廠商 D			425
其他 (註)			<u>566</u>
		\$	<u>7,944</u>

註：各戶餘額皆未達本項目餘額 5%。

是方電訊股份有限公司

應付帳款明細表

民國 110 年 12 月 31 日

明細表八

單位：新台幣仟元

項	目	金	額
廠商 A		\$ 14,402	
廠商 B		7,497	
廠商 C		4,843	
廠商 D		3,504	
廠商 E		3,108	
廠商 F		2,581	
其他 (註)		<u>14,314</u>	
		<u>\$ 50,249</u>	

註：各戶餘額皆未達本項目餘額 5%。

是方電訊股份有限公司

租賃負債明細表

民國 110 年 12 月 31 日

明細表九

單位：新台幣仟元

項	目	摘	要	租	賃	期	間	折	現	率	年	底	餘	額	備	註
土	地	土	地			50	年			1.6%	\$	588,703				
建	築	物	辦	公	大	樓		10~20	年	1.7%		1,224,509				
運	輸	設	備	公	務	車		3	年	2.5%		<u>1,101</u>				
												<u>\$ 1,814,313</u>				

是方電訊股份有限公司

營業成本明細表

民國 110 年度

明細表十

單位：新台幣仟元

項	目	金	額
轉售成本		\$	594,941
骨幹成本			352,192
折 舊			166,290
其他（註）			<u>382,627</u>
			<u>\$ 1,496,050</u>

註：各項金額皆未達本項目金額 5%。

是方電訊股份有限公司

營業費用明細表

民國 110 年度

明細表十一

單位：除另予註明者外  
，係新台幣仟元

	推 銷 費 用	管 理 費 用	提 列 預 期 信 用 減 損 損 失	合 計
薪 資	\$175,506	\$ 64,719	\$ -	\$240,225
員工酬勞	41,482	16,373	-	57,855
預期信用減損損失	-	-	2,040	2,040
其他（註）	<u>53,392</u>	<u>24,537</u>	<u>-</u>	<u>77,929</u>
	<u>\$270,380</u>	<u>\$105,629</u>	<u>\$ 2,040</u>	<u>\$378,049</u>

註：各項金額皆未達本項目金額 5%。

是方電訊股份有限公司  
員工福利、折舊及攤銷費用功能別彙總表  
民國 110 及 109 年度

明細表十二

單位：新台幣仟元

	110年度			109年度		
	屬於營業 成本者	屬於營業 費用者	合計	屬於營業 成本者	屬於營業 費用者	合計
員工福利費用						
薪資費用	\$ 31,946	\$240,225	\$272,171	\$ 28,386	\$215,275	\$243,661
勞健保費用	1,558	16,154	17,712	1,268	14,104	15,372
退休金費用	619	6,494	7,113	575	6,365	6,940
董事酬金	-	3,360	3,360	-	3,162	3,162
其他	<u>6,238</u>	<u>64,231</u>	<u>70,469</u>	<u>5,331</u>	<u>57,543</u>	<u>62,874</u>
	<u>\$ 40,361</u>	<u>\$330,464</u>	<u>\$370,825</u>	<u>\$ 35,560</u>	<u>\$296,449</u>	<u>\$332,009</u>
折舊費用	<u>\$166,291</u>	<u>\$ 9,468</u>	<u>\$175,759</u>	<u>\$159,313</u>	<u>\$ 11,158</u>	<u>\$170,471</u>
攤銷費用	<u>\$ 6,034</u>	<u>\$ 2,431</u>	<u>\$ 8,465</u>	<u>\$ 4,492</u>	<u>\$ 2,140</u>	<u>\$ 6,632</u>

附註：

1. 110 及 109 年度之員工人數分別為 158 人及 155 人，其中未兼任員工之董事人數皆為 6 人。
2. 110 及 109 年度平均員工福利費用分別為 2,418 仟元及 2,207 仟元(平均員工福利費用係指「員工福利費用合計數—董事酬金合計數」／「員工人數—未兼任員工之董事人數」)。
3. 110 及 109 年度平均員工薪資費用分別為 1,791 仟元及 1,635 仟元(平均員工薪資費用係指「員工薪資費用」／「員工人數—未兼任員工之董事人數」)。
4. 平均員工薪資費用調整變動情形為增加 9.54% (「本年度平均員工薪資費用—前一年度平均員工薪資費用」／前一年度平均員工薪資費用)。
5. 110 及 109 年度獨立董事酬金皆為 2,520 仟元。
6. 本公司未設置監察人，故無監察人酬金。
7. 本公司之薪資報酬政策針對董事、獨立董事、經理人及員工敘述如下：
  - (1) 本公司董事酬勞，係依董事會決議支領每月固定報酬及依公司章程規定配發年度盈餘分配酬勞，惟獨立董事不再參與分配年度董事盈餘酬勞。
  - (2) 執行長、總經理及副總經理等經理人酬金包含薪資、獎金及員工酬勞，係依所擔任之職位、所承擔之責任及對本公司之貢獻度，並參酌同業水準議定之。
  - (3) 員工固定與變動薪資包含項目(如本薪、伙食津貼、年終、績效、業務業績獎金等)係考量員工學經歷及年度績效評核議定。

是方電訊股份有限公司



董事長：吳彥宏



總經理：劉耀元



# 永續發展的經營使命

Our mission is to develop sustainable business



環境保護  
Environment



社會責任  
Social



公司治理  
Governance

